ULTIMA CON LE BORSE

TORINO
Anno 91 Num. 72
Via Roma - Gall. de *La Stampa*
Telefoni: dal 40-943 al 40-949

STAMPA SERA

ULTIMA CON LE BORSE

MERCOLEDI' GIOVEDI'
25-26 Marzo 1959
L. 30 (sped. in abb. postale)

INSERZIONI: S.P.I., via S. Tomaso 33, tel. 43-022, 53-900, 53-961 - Prezzi per mm. di alt. in una col.: Ann. comm. L. 200 (fun. 400) - Finanz. e legali L. 300 (fun. 500) - Necrol. L. 200 per parola (fun. 350 p. p.), partecipaz. L. 300 p. p. (fun. 600 p. p.) - Echi cronaca L. 400 (fun. 700) la linea - Pubbl. econ.: Vedere rubriche. Pagamento anticipato - Il giornale si riserva il diritto di rifiutare qualsiasi inserzione. — ABBONAMENTI [illegible] post. n. [illegible]: ITALIA: anno L. 7500, sem. L. 3800, trim. L. 2050 - ESTERO (Paesi a tariffa postale ridotta): anno L. 11.700, sem. L. 7000, trim. L. 3600. — Copie arretrate: prezzo doppio.

Mentre viene trasmessa la risposta a Mosca

Tre dichiarazioni chiarificatrici

EISENHOWER: conferenza stampa sull'incontro al vertice
MACMILLAN: relazione al Parlamento sulla sua politica
DE GAULLE: esame della situazione in rapporto alla Nato

Nostro servizio particolare

Washington, mercoledì sera.

Il Presidente Eisenhower tiene oggi una conferenza-stampa nel corso della quale egli annuncerà probabilmente in modo più esauriente le sue vedute sulla conferenza al vertice.

In questo suo primo contatto coi giornalisti dopo la conferenza col primo ministro britannico Macmillan, il Presidente, secondo quanto ci si aspetta, sottolineerà ancora il suo desiderio che, prima di prendere accordi con l'Unione Sovietica sul luogo e sulla data del convegno alla sommità, siano realizzati progressi verso la soluzione della crisi di Berlino. Ciò dovrebbe aver luogo nell'ambito della conferenza ginevrina dei ministri degli Esteri delle quattro grandi potenze, la convocazione della quale verrà proposta nella nota che gli Stati Uniti, come la Gran Bretagna e la Francia si accingono ad inviare al governo di Mosca.

Nei circoli politici di Washington si sottolinea che, come del resto si era già potuto desumere dalle indiscrezioni raccolte negli scorsi giorni, il presidente Eisenhower è disposto a partecipare ad una conferenza al vertice solo se lo sviluppo dei negoziati ginevrini giustificherà un incontro del genere. Ovviamente, se i russi mostrassero di voler forzare la mano su Berlino, un incontro al massimo livello avrebbe ben poche prospettive di successo.

Non si sa se Eisenhower esporrà oggi le sue vedute sul progetto della creazione di una «zona di disimpegno» nell'Europa centrale, zona nella quale potrebbero essere ridotte tanto le forze alleate quanto quelle sovietiche. Pare che il Presidente sia a questo proposito meno attivista di Macmillan. Si tratta comunque di un problema che potrà essere studiato più a fondo nelle settimane che verranno e che potrà anche essere dibattuto coi russi alla conferenza che riunirà a Ginevra, a partire dall'11 maggio prossimo, i ministri degli Esteri degli Stati Uniti, della Gran Bretagna, della Francia e dell'Unione Sovietica.

Circa la possibilità di fronteggiare la situazione che potrebbe crearsi a Berlino qualora Krusciov mettesse in atto il suo progetto di cedere i diritti russi al governo comunista della Germania orientale, nulla lascia credere che il governo di Washington sia disposto a riconoscere i poteri esercitati di fatto dai tedeschi della Germania orientale, ma considerandoli come «agenti» del governo sovietico.

Tuttavia ha fatto una certa impressione un rapporto segreto — reso noto oggi solo in parte — che il gen. Thomas White, capo di stato maggiore dell'Aeronautica americana, ha fatto alla sottocommissione stanziamenti per la preparazione militare, sull'eventualità di un conflitto locale, con impiego di armi nucleari, per la controversia di Berlino. Egli ha dichiarato che, in tal caso, la precipitazione radioattiva non sarebbe tale da dare conseguenze serie per il territorio statunitense.

Il problema di questa precipitazione su territori di nazioni amiche è stato discusso — ha aggiunto il generale — «in gran dettaglio» dallo Stato Maggiore Generale delle Forze Armate americane. Uno degli scopi che hanno di mira i militari americani, in questo campo, è di «evitare danni non necessari anche agli amici e neutrali dei nemici».

p. a.

Una conferenza-stampa del presidente De Gaulle

PARIGI, mercoledì sera.

Il presidente De Gaulle ha indetto per oggi, alle 15, una conferenza alla quale si prevede saranno presenti seicento corrispondenti francesi ed esteri.

Si ritiene che De Gaulle tratterà i seguenti argomenti: conferenza dei ministri degli Esteri e incontro dei Capi di governo; situazione algerina; e Alleanza atlantica.

Secondo il gollista «Paris Presse Intransigeant», il Presidente ribadirà a chiare note il suo desiderio di vedere riorganizzata l'Alleanza atlantica in modo di farle più largo alla Francia. Al concetto alleato di integrazione delle forze nazionali sotto un comando unico, De Gaulle oppone il classico concetto di eserciti nazionali che collaborano sotto le proprie bandiere.

Si prevede che il Presidente francese, trattando questo argomento, riprenderà la questione della forza navale del Mediterraneo, che Parigi ha deciso recentemente di sottrarre al comando della Nato per mantenerle alle dipendenze esclusive dei comandi nazionali.

Inoltre, il Presidente sarebbe favorevole a un'estensione geografica della Nato, fin qui limitata ai soli quindici paesi membri. Tanto per cominciare, la Nato dovrebbe «salvare» l'Africa, un continente ricco di possibilità e non ancora perduto.

Nota dell'«Osservatore» sui colloqui al vertice

CITTA' DEL VATICANO, mercoledì sera.

L'«Osservatore della Domenica», in una nota dal titolo «Verso la conferenza al vertice», invita i paesi dell'Occidente a prepararsi all'incontro «con uno spirito unitario, insensibile a suggestioni particolaristiche, perché ovviamente la più piccola incrinatura precostituirebbe il fallimento».

Quindi, dopo aver rilevato che la preparazione diplomatica dell'incontro al vertice è tutt'altro che compiuta e che molti punti restano da chiarire, conclude: «Si parla anche della possibilità che partecipino a quell'eventuale incontro oltre ai grandi, anche altri stati meno grandi, tra i quali l'Italia. Ed è giusto, perché i problemi della pace nell'età moderna sono di una ampiezza sconosciuta al passato e, quindi, interessano tutti i popoli della terra. E, se durante l'ultimo conflitto non si fossero sacrificati agli scopi di guerra i diritti di terzi, la situazione odierna sarebbe ben diversa da quella che purtroppo è».

«E' però indispensabile che queste eventuali partecipazioni avvengano in piena chiarezza politica e non solo per condiscendere alla psicologia del prestigio che, per effetto del rissoscente nazionalismo, torna a riapparire nella rettorica corrente parlata e scritta».

Scene di panico, cinque feriti sotto le macerie

Una tremenda esplosione a Firenze: si pensava a un nuovo terremoto

Si è trattato invece di un impressionante crollo in un edificio nuovo situato nella zona industriale di Rifredi - La deflagrazione provocata da gas liquido - Una ragazza scaraventata sul terrazzino e due coniugi prigionieri nel letto - L'opera dei vigili del fuoco

Dal nostro corrispondente

Firenze, mercoledì sera.

Cinque feriti e due contusi sono il bilancio di una tremenda esplosione verificatasi stamane alle 7,50 in via Leopoldo Pullas, una breve strada della lontana periferia, che ha gettato l'allarme in tutta la zona industriale di Rifredi. Una casa di cinque piani è stata resa inabitabile da una deflagrazione. Il gas liquido avvenuta nella cucina di un appartamento situato al primo piano. E' stato difficile ricostruire con esattezza ciò che è accaduto. Lo spettacolo che si presenta agli occhi delle persone che numerosissime sono accorse in via Pullas, tanto da rendere necessaria l'istituzione di un servizio di ordine, è veramente pauroso: il casamento, di nuova costruzione e abitato da poco tempo, presentava un larghissimo squarcio fra il primo e il secondo piano; le mura sono crollate, le saracinesche dei negozi situati al piano terreno appaiono contorte e divelte; i vetri di tutti gli appartamenti delle case vicine sono andati in frantumi; le insegne dei negozi sono state spezzate; l'interno di un bar è stato letteralmente devastato.

Una prima affrettata ricostruzione dell'accaduto può essere fatta così: nello stabile di via Leopoldo Pullas 82 al primo piano abita il sig. Olinto De Conti di 47 anni, impiegato presso l'ufficio della Regione tosco-emiliana, insieme alla moglie Aladina Cencetti di 45 anni e ai figli Anna di 18 e Alberto di 4 anni. Il piccolo dorme nella stessa camera dai genitori, Anna in una cameretta vicina. Stamane verso le 7,20 la ragazza si è alzata e si è recata in cucina per scaldare il caffè. Il gas è servito da un impianto autonomo di gas liquido, i cui serbatoi sono situati in un sottostante cortile. A questo punto non si conoscono ancora esattamente le cause della deflagrazione. Può darsi che si sia verificata una fuga di gas per un difetto dell'impianto; oppure che la ragazza abbia acceso il fornello, si sia recata in un'altra stanza e il fornello si sia spento. Fatto sta che ad un certo momento la giovanetta ha acceso un fiammifero e la miscela è esplosa fragorosamente. Le mura della cucina sono crollate, Anna è finita sul terrazzino ed è rimasta in bilico sopra la balaustra semidivelta.

Nella camera da letto dove dormivano i suoi genitori e il fratello Alberto si è verificata una specie di finimondo: l'intonaco del soffitto è crollato, l'impianto si è inclinato fino a rendere impossibile un qualsiasi equilibrio.

I due coniugi sono rimasti in tutto prigionieri delle macerie mentre il bambino, pure lui coperto di calcinacci, piangeva disperatamente. Il signor De Conti ha trovato finalmente in forza di muoversi, ha potuto scendere dal letto e raggiungere le scale dello stabile per invocare soccorso. Nella stessa strada abitano due vigili del fuoco. Tommaso Dulco e Gino Rosetti, i quali sono stati i primi ad accorrere e senza curarsi del pericolo sono riusciti a raggiungere la ragazza che giaceva avvenuta sul terrazzino in precario di precipitare di sotto. Nel frattempo con il carro di volata giungevano due squadre di vigili del fuoco ed anche il giovane Alberto e la signora De Conti venivano tratti in salvo.

Anna De Conti appariva subito in condizioni assai gravi e veniva con tutta urgenza trasportata all'ospedale di Careggi. Con altra autoambulanza, venivano condotti nello stesso ospedale i coniugi De Conti ed il piccolo Alberto, nonché l'inquilina di una stabile vicino, Rita Pierantoni di 35 anni. I medici riscontravano ad Anna De Conti ustioni di primo e secondo grado in tutto il corpo, una ferita lacerocontusa allo zigomo sinistro e la giudicavano con prognosi riservata. Il padre, Olinto De Conti, ustioni di primo grado e contusioni escoriate multiple al viso, agli avambracci e alle gambe guaribili in dieci giorni; Aladina Cencetti escoriazioni all'avambraccio destro, guaribili in 5 giorni; Alberto De Conti escoriazioni alla coscia sinistra guaribili in 3 giorni. La signora Pierantoni, che era rimasta ferita alla mano sinistra per schegge di un vetro frantumato dalla esplosione, è stata giudicata guaribile in cinque giorni. Successivamente si recavano all'ospedale anche i coniugi Dolso e Bellucci, abitanti al piano secondo dello stabile ove è avvenuta l'esplosione, i quali erano stati sbalzati dal letto e proiettati addirittura contro il soffitto. Ad essi i medici hanno riscontrato contusioni di lieve entità.

L'edificio nel quale si è verificato lo scoppio presenta un larghissimo squarcio fra il primo e il secondo piano (Tel.)

Frattanto scene di panico si verificavano in via Pullas.

A causa della violenta scossa di terremoto verificatasi ieri mattina, la gente del palazzo e delle case vicine ha ritenuto in un primo momento che si trattasse ancora di terremoto ed è scesa in strada in preda al terrore. Successivamente gli inquilini dello stabile sinistrato si sono recati anche alla questura per ricevere un ordine in casa, in quanto i larghi squarci provocati dall'esplosione potevano aver reso pericolante l'immobile ed hanno avuto così luogo alcune piuttosto movimentate per il recupero di oggetti di valore e di abiti.

Giulio Cicci

Una donna a Trieste assassinata dal marito

Trieste, mercoledì sera.

La ventiduenne Jaga Mirie è stata uccisa con tre colpi di pistola dal marito. Alcuni passanti hanno rinvenuto sulla porta di casa il cadavere della donna, che era in stato avanzato di gravidanza. L'uxoricida si è costituito più tardi alla polizia.

IL "CASO DALLA VERDE,,

E' veridica la versione fornita dall'ingegnere?

La magistratura deve ora decidere se si tratta di omicidio colposo (come risulterebbe dal rapporto della polizia), di omissione di soccorso (come sostiene la difesa) o di omicidio preterintenzionale (come afferma la parte civile)
Due psichiatri terranno l'accusato sotto osservazione per alcuni giorni

Dal nostro corrispondente

Milano, mercoledì sera.

L'ing. Roberto Dalla Verde, ricoverato dall'altra sera in una stanzetta dell'infermeria del carcere di San Vittore, è da ieri sotto stretta osservazione di due illustri clinici: i prof. Gianfranco Caravaglia e Antonio Gianni. Per incarico diretto del Procuratore della Repubblica, dott. Carmelo Spagnuolo, i due clinici sottoporranno ad esame il professionista per alcuni giorni e quindi invieranno la loro diagnosi alla magistratura.

Durante il primo giorno di permanenza a San Vittore, Roberto Dalla Verde non ha quasi aperto bocca. Ha ignorato il suo compagno di stanza — un ladruncolo da poco arrestato — ha risposto evasivamente alle cortesi domande del direttore del carcere, dott. Agugliaro, e si è limitato a rimanere steso sulla sua branda a fissare il soffitto. Ha preso tuttavia i pasti regolarmente.

Dopo l'improvvisa e clamorosa confessione del Dalla Verde, l'inchiesta sulla morte della mondana Paola Del Bono ha subito una battuta d'arresto nell'attesa che il Procuratore della Repubblica dott. Spagnuolo formuli una imputazione precisa a carico dell'ingegnere. Secondo voci non confermate l'imputazione sarà di omicidio colposo.

Difensori e parte civile non perdono tempo. Ieri, infatti, gli avvocati Bovio e Linguiti patroni del Dalla Verde, hanno presentato una istanza di libertà provvisoria perché «le modalità della morte di Paola Del Bono escludono la sussistenza, rispetto all'evento mortale, di qualsiasi responsabilità da parte dell'ingegnere il quale potrebbe rispondere solo di atti osceni in luogo pubblico e di omissione di soccorso». Da parte sua la parte civile, alas, ieri mattina rappresentata dal solo avv. Ciliario, si è notevolmente rafforzata con l'intervento dell'avv. Rodolfo De Marsico. Sarà per le difese un avversario temibile, tanto più che l'avv. De Marsico può considerarsi un esperto in fatto di medicina legale, o soprattutto di morti misteriose.

Ciò sta a dimostrare le tesi opposte: la difesa si batterà a fondo per l'omissione di soccorso ripiegando, nella peggiore delle ipotesi, sull'omicidio colposo; mentre l'accusa privata punterà decisamente sull'omicidio preterintenzionale. Questi due ultimi reati presentano entrambi delle difficoltà; infatti l'omicidio colposo si regge solo se vengono accertate «imperizia, imprudenza e negligenza» da parte dell'imputato, ipotesi non facilmente configurabile nel caso del Della Verde.

D'altra parte l'omicidio preterintenzionale esige la prova di una violenza: di qui l'importanza che assumerà il responso medico sulla natura delle contusioni riscontrate sulla Del Bono. Comunque è evidente che la parte civile abbandonerà la tesi della omissione di soccorso basandosi sulla stessa confessione dell'ingegnere: anche se il Dalla Verde non commise alcuna violenza sulla vittima, questa fu indubbiamente spinta alla fuga mortale dall'atteggiamento minaccioso dell'uomo, per cui, in contrasto con la tesi difensiva, esisterebbe un legame di causa ad effetto fra i due avvenimenti.

Dal canto loro il capo della squadra mobile milanese, Mario Nardone, ed il comandante del nucleo investigativo dei carabinieri, tenente colonnello Mantarro, hanno già trasmesso al magistrato un completo e definitivo rapporto sulla inchiesta ormai svolta. Da quanto si è potuto apprendere sembra che tale rapporto confermi in gran parte la versione fornita al Procuratore della Repubblica dott. Spagnuolo dall'ing. Roberto Dalla Verde.

Sia il bottone del cappotto della ragazza (rinvenuto nel luogo in cui si presume si fosse fermata l'automobile) sia la dislocazione delle calze e degli altri indumenti intimi, come pure la mancanza di segni di violenza sul corpo della Del Bono, confermerebbero la confessione resa dal professionista. L'ingegnere cioè tentò inutilmente di trattenere nell'auto la giovane afferrandola per il cappotto: Paola Del Bono infuriata per le proteste del suo accompagnatore d'impensierirsi del reggipetto che una volta tolto avrebbe rivelato tracce del pneumotorace, balzò a terra ed in quel momento il bottone si staccò dal cappotto.

L'ingegnere scese a sua volta: era buio, tutt'intorno si stendeva l'invisibile landa delle due ruote, la Borromea e la Remartino, che corrono parallele. Scivolata nella roggia Borromea, la sventurata ragazza venne subito trascinata dalla corrente attraverso un condotto sotterraneo nella roggia Remartino.

C. Brambilla

Lionello Egidi allo Assise di Firenze con la moglie (Telef.)

La sentenza Egidi rinviata al 3 aprile

Stamane il giudice relatore dott. Falchi ha fatto comunicare alla Corte di Firenze di essere stato colpito da indisposizione con febbre alta - Si è ammalato anche uno dei patroni della Parte Civile - «Non glielo faccio più ad attendere», ha detto l'imputato

DAL NOSTRO INVIATO

Firenze, mercoledì sera.

Lionello Egidi dovrà attendere fino a venerdì della prossima settimana per conoscere la propria sorte. Ammalatosi improvvisamente uno dei giudici, il processo infatti ha dovuto subire un rinvio fino al 3 aprile nella speranza che per quel giorno tutti gli ostacoli siano stati superati, in modo che gli otto componenti la Corte d'Assise d'appello possano essere posti in condizione di riunirsi in camera di Consiglio per decidere.

E' stato un colpo di scena che ora si di fuori di qualsiasi previsione. E' vero che ieri sera il dott. Mario Falchi, il magistrato relatore (colui cioè che dovrà materialmente provvedere alla stesura della motivazione della sentenza) aveva accusato qualche linea di febbre; ma sembrava che si trattasse di cosa poco importante. Senonchè durante la notte la febbre è salita fino a quasi 39 gradi e stamane il termometro segnava 39,7.

Che fare in questo condizioni? Alle 9,30 la moglie del dott. Falchi ha chiamato al telefono il presidente, dott. Serra, e lo ha avvertito che, spiacente, suo marito era costretto a disertare l'udienza. Presentarsi in aula in quello stato poteva essere estremamente pericoloso, tanto più che sul dott. Mario Falchi, per avere egli compiuto la relazione, sarebbe gravato il maggior peso della riunione in camera di Consiglio (le previsioni parlavano di una seduta che si sarebbe prolungata perlomeno per sette o otto ore). Il medico poi successivamente intervenuto a visitare l'ammalato, era stato categorico: «Il dott. Falchi non potrà muoversi per almeno tre o quattro giorni». E così, quando alle 9,30 i giudici sono arrivati al palazzo della Corte d'Appello, si sono trovati di fronte a una situazione nuova. Tutto si è risolto nel decidere la data in cui sarebbe stato ripreso, per concludere, questo processo: venerdì 3 aprile prossimo.

Il più sovente per questa improvvisa e imprevista rinvio era Lionello Egidi: «Ma io non glielo faccio più a fare avanti e indietro tra Firenze e Roma — ha commentato —, ha fatto i quattrini e non so dove trovarne». Poi ha dovuto far buon viso a cattivo gioco ed è rientrato immediatamente a Roma.

Non vi è dubbio che questo processo sembra essere nato sotto una cattiva stella. Rinviato per l'udienza del 23 febbraio, è dibattimento subì un rinvio per la malattia del Procuratore Generale dott. Tropea. Ripreso il 12 marzo, stesso oltre al giudice relatore si è ammalato anche uno dei patroni di Parte Civile, l'avvocato Giuseppe Pacini, colto da una forte colica epatica nel corso della nottata. In precedenza dal giorno in cui si è iniziata questa sconcertante vicenda giudiziaria, sono scomparsi nel personaggi di rilievo: Marta Fiocchi, Mariano e Teresa Bracci, rispettivamente madre, fratello e sorella di Annarella Bracci; gli avvocati Vincenzo Guarigila e Bernardino Dominici, che si erano costituiti Parte Civile; il dottor Barranca, già capo della Squadra Mobile di Roma, che fu il primo accusatore di Lionello Egidi.

Guido Guidi

Audace furto sventato in un negozio di Alessandria

Alessandria, mercoledì sera.

In un negozio di biancheria per signora in corso Roma, nel centro di Alessandria, si sono presentati un uomo e una donna la quale ultima ha chiesto di provare alcuni indumenti che desiderava acquistare. Mentre la direttrice del negozio si occupava della cliente in veste di prova, la sconosciuta, con destrezza, sottraeva da alcuni cassetti una trentina di capi di biancheria di lusso.

Un rumore sospetto ha fatto però accorrere la direttrice: l'uomo si è dato alla fuga abbandonando la refurtiva mentre la donna semi svestita è stata rattenuta nel negozio e in seguito tratta in arresto da agenti della questura per complicità nel tentativo di furto. La donna — Natalina Pava, di 44 anni, residente a Milano — si è protestata innocente

Per malversazione

Undici mesi di reclusione alla ricevitrice di Grognardo

Acqui, mercoledì sera.

Si è svolto stamane al Tribunale di Acqui il processo contro la signorina Teresa Bocchino la Saracena, di 26 anni; la donna, già titolare dell'ufficio postale di Grognardo d'Acqui, doveva rispondere di malversazione continuata e alterazione di francobolli.

Secondo quanto era stato accertato nel corso delle indagini, la Bocchino, nell'esercizio delle sue funzioni, durante il periodo 1955-gennaio 1958 si sarebbe appropriata di un numero considerevole di francobolli nuovi che i privati apponevano per la regolare affrancatura della corrispondenza, ricavandone un illecito guadagno di alcune decine di migliaia di lire; sempre nello stesso periodo, avrebbe ricavato un altrettanto illecito guadagno trattenendosi le somme che le venivano affidate perché curasse l'affrancatura.

In udienza la signora Bocchino non si è presentata. Il presidente del tribunale dott. Parigi ha dato lettura dei capi d'imputazione e dell'interrogatorio reso dall'imputata, la quale confermava le imputazioni stesse. Dopo l'escussione di numerosi testi, il P.M. dott. Vassetti chiedeva la pena complessiva di venti mesi di reclusione e 27 mila lire di multa. Dopo l'arringa dell'avv. Piola, difensore dell'imputata, il tribunale ha condannato la Bocchino per la malversazione a 11 mesi di reclusione e per l'alterazione di francobolli a 9 mila lire di multa con il beneficio della condizionale.

INTERVISTATO NEGLI STATI UNITI

Il fratello del Dalai Lama parla della rivolta nel Tibet

Nostro servizio particolare

Washington, mercoledì sera.

«Migliaia di tibetani sono caduti sotto le raffiche delle mitragliatrici comuniste, migliaia di altri tibetani sono stati deportati ed attualmente languono nelle prigioni o nei campi di lavoro della Siberia. Ma tutto ciò non è servito allo scopo. I tibetani, Manchi di lunghi anni di vessazioni, non sono ancora domati, si ribellano e sono decisi a combattere con ogni mezzo pur di conseguire quella libertà che prima avevano e che ora non hanno più».

Così si è espresso il trentottenne fratello del Dalai Lama, che si trova attualmente a Seattle per visitarvi l'istituto di studi orientali dell'Università dello Stato di Washington. Il fratello del Dalai Lama, il dott. Thubten J. Norbu, interrogato dai giornalisti ha dichiarato di essere in possesso di notizie certe e, naturalmente, di non potere rivelare la fonte. Egli afferma che la ribellione tibetana è tuttora in corso e che si estende gradatamente a tutte le parti. Non è nata da una causa contingente, ma come logica conclusione dell'azione repressiva che i comunisti cinesi hanno sempre esercitata nel Tibet.

«Non è questione di intolleranza religiosa — ha affermato Norbu —, ma semplicemente di intolleranza politica. Il governo di Pechino non può ammettere l'esistenza di un capo che stia più in alto di quello designato dal comitato centrale. Né può ammettere che parte della popolazione creda di più al Dalai Lama che a Carlo Marx».

Il dott. Norbu, la cui rassomiglianza con le più recenti immagini del Dalai Lama è impressionante, ha brevemente tratteggiato la situazione venutasi a creare nel Tibet dopo l'instaurazione della dittatura comunista. «Hanno voluto imporre la collettivizzazione alle tribù tibetani hanno rifiutato. Non che si siano ribellati. Hanno esercitato la resistenza passiva, perché il tratto di un popolo fondamentalmente individualista. Il governo di Pechino constatata l'impossibilità di piegare i tibetani ai dettami della collettivizzazione, ha deciso di seguire un'altra strada: quella dello sterminio e della deportazione. Intento ultimo di questa azione era quello di sostituire le popolazioni indigene con coloni di pionieri organizzati nella Cina popolare. Contro queste colonie si è esercitata la prima azione di rappresaglia armata dei tibetani che si sono rifugiati nelle montagne».

Secondo il dott. Norbu, all'avanguardia dell'opposizione sono le tribù Khampas, che vantano antichissime tradizioni guerriere. Ai Khampas sono ora venuti ad aggiungersi anche i componenti di altre tribù, per l'attuazione di un piano a vasto raggio che prevede la sublimazione delle popolazioni indigene e l'organizzazione di nuclei di resistenza armata.

«Sono stati gli stessi comunisti — ha detto il fratello del Dalai Lama — ad indicare la importanza della guerriglia nell'opposizione all'invasore. I tibetani dimostreranno loro che hanno imparato la lezione alla perfezione».

Interrogato sulla sorte del fratello, Norbu si è dichiarato dolente di non potere dare notizie in proposito: egli ignora quale sia l'attuale dimora del Dalai Lama e come esattamente sia accaduto di lui.

«Per doloroso che possa essere — ha affermato — mi sento in obbligo di dire che non so neppure se è ancora viva. Qualcosa dentro di me mi spinge a pensare al peggio. Io so con chi abbiamo a che fare».

Thubten J. Norbu, la cui attività è alquanto misteriosa, ha dichiarato infine di avere parlato con il fratello per l'ultima volta nel 1951. «Allora egli soggiornava in India, dove si era spostato per motivi di carattere religioso. Aveva da presentargli un rapporto e mi feci chiamare. Restammo insieme per circa mezza giornata ed io, dopo avergli fatto il rapporto, tentai invano di convincerlo a non fare più ritorno a Lhasa. Mi rispose «Stai chiedendomi di abbandonare il mio popolo, te ne rendi conto?». Così mi troncò in gola tutti gli argomenti che mi ero preparato in favore della mia tesi».

Due giorni dopo l'incontro con il fratello, il Dalai Lama si rimetteva in viaggio per Lhasa.

Luigi Grascor

PALAZZO DELLE ESPOSIZIONI AL VALENTINO
TORINO 20 - 29 MARZO
CONCORSO IPPICO INTERNAZIONALE
OGGI
Premio ISTITUTO NAZIONALE ASSICURAZIONI
Coppa I.N.A.
Coppa SOCIETA' STEEPLE CHASER
Coppa ing.ri ORECCHIA E SCAVARDA
Premio CITTA' DI TORINO (Visitori)
Coppa D'ORO ESTERIERE
Coppa CITTA' DI TORINO
Coppa FLAMINIA
Coppa Senatore GUGLIELMONE
PREMI D'ONORE
Coppa: PRESID. REPUBBLICA - MINISTERO DIFESA - E.P.T. ASS. CAVALL. CONCORSO - CARVEN - DARIO VICO
INGRESSO ORE 27
Prenotazioni e vendita biglietti Galleria de «La Stampa» e «Gazzetta del Popolo» e presso biglietteria Palazzo Esposizioni (ingresso via Nizza).

CRONACA CITTADINA

Iniziate stamane le demolizioni preliminari

Picconi al lavoro: si prepara l'area per il nuovo Regio

Ventitré anni dopo l'incendio - S'abbattono gli stabili ai numeri 1 e 3 di via Verdi - Il terreno pronto a giugno - Senso unico nella strada

E' crollato l'ultimo arco per il palazzo dell'ex-Accademia

Stamani alle 8, ventitré anni dopo l'incendio che distrusse il massimo teatro torinese, è stato dato il primo colpo di piccone per demolire gli edifici dell'ex-Accademia di artiglieria in via Giuseppe Verdi numero 1 e numero 3 e preparare il terreno alla ricostruzione del teatro Regio. Hanno assistito all'inizio dei lavori, che dureranno 180 giorni e si concluderanno alla metà di giugno, l'ingegnere capo del comune, ing. Bonardi, l'ing. Bruido, capo della divisione lavori pubblici, e l'architetto Morbelli, progettista anche dell'architetto Mollino del nuovo teatro.

Nei giorni scorsi l'impresa De Bernardi, che ha l'incarico di abbattere i vecchi palazzi di via Verdi, ha eretto una steccata per delimitare il cantiere. Ieri pomeriggio, il Comune ha fatto collocare sullo steccato dei grossi cartelli con la scritta: « Ricostruzione del teatro Regio - Opere preliminari ». Molte persone hanno gentile incarnato dinanzi ai cartelli, e Sarà la volta buona? » e il commento che si è udito più di frequente.

L'apertura del cantiere, che ridurrà nella strada lo spazio per la circolazione, ha indotto il Sindaco a firmare un'ordinanza che impone il senso unico e il divieto di sosta nel primo tratto di via Verdi. I veicoli provenienti da piazza Castello potranno percorrere via Verdi normalmente. Quelli che giungono dal Po, dovranno svoltare in via Virginio.

I lavori di abbattimento dovranno essere eseguiti secondo particolari criteri stabiliti dal Comune. E' vietato l'uso di esplosivi e di mezzi meccanici che lavorerebbero troppo rumore. La demolizione della facciata verso via Verdi sarà fatta « a strati », da 15 specialisti i quali si muniranno soltanto dei piccone. Per non sollevare polvere, le macerie saranno inumidite con potenti getti d'acqua.

In totale dovranno essere abbattuti 30 mila metri cubi di costruzione. Si ricuperanno 3 mila metri cubi di detriti; la quantitativo pari al carico di 1200 autocarri, il materiale dovrà essere trasportato nei due depositi finali comunali situati sulla mandria del fu tal Lingotto e sulla spianata della Stura (accanto al ponte di corso Vercelli).

E' assai probabile che appena ultimata la demolizione possano essere intrapresi i lavori per ricostruire il « Regio ». Il progetto è a Roma e si ritiene che verrà approvato nelle prossime settimane.

L'Accademia militare di Modena ha chiesto alla Soprintendenza ai Monumenti il permesso di prelevare dagli edifici che si stanno abbattendo l'arco di una delle portinerie per ricollocarlo nell'attuale sede dell'Accademia di artiglieria. A giugno, prima che sia iniziata la ricostruzione del teatro, l'Accademia di Modena farà celebrare una solenne Messa al campo nel cortile di via Verdi.

La polizia di fronte a un interrogativo: com'è morto il misterioso individuo?

Scoperto il cadavere di un uomo in una galleria alla barriera di Milano

Il decesso risale a molti mesi fa - Il corpo è completamente nudo, la giacca sotto il capo - L'identificazione resa impossibile dalle condizioni della salma - Probabilmente si tratta d'un girovago che aveva cercato ricovero nel cunicolo

In un cunicolo, che durante la guerra era adibito a rifugio antiaereo per gli edifici delle Case popolari in via Leoncavallo angolo via Maddalene, è stato trovato stamane il cadavere di un uomo. Più che di una salma si tratta dei resti scheletrici e rosicchiati dai topi di un individuo su cui è per ora impossibile avanzare una qualsiasi ipotesi, sia per quanto riguarda l'età che le cause della morte. Il cadavere è in stato di sfacelo tale da far pensare che il decesso sia avvenuto non meno di 5 mesi fa.

La scoperta è stata provocata da una serie di lagnanze che gli inquilini dello stabile di via Leoncavallo 94 avevano fatto pervenire all'amministrazione. Da qualche tempo infatti nella tromba delle scale stagnava un odore nauseabondo e ripugnante, che filtrava anche negli alloggi.

Stamattina l'amministrazione dava incarico al custode della casa Antonio Tenani di far eseguire un sopralluogo negli scantinati. Il Tenani avvertiva i muratori Paolo Americo e Piero Gasperdone, pure dipendenti delle Case popolari, perché lo accompagnassero nella visita. Le cantine venivano visitate una per una, ma non veniva trovato nulla di anormale.

Rimaneva da visitare un sotterraneo costruito durante la guerra in prolungamento del corridoio delle cantine e adattato a rifugio. Si tratta di un cunicolo lungo una trentina di metri, le cui porte di accesso erano state sbarrate con grossi lucchetti. Fin da principio si potè arguire che il fetore insopportabile veniva proprio da questa galleria. Pensando si trattasse della carogna di qualche animale, entrarono dentro chiusi come i tre si apprestavano all'uscio e con sorpresa notarono che il tuchetto era diverso. Con la lampada ad acetilene, i tre si inoltrarono per due o tre metri affondando le scarpe in uno strato polveroso di calcinacci e quindi si fermarono, inorriditi.

Steso a terra in posizione supina ed allungata, era un cadavere orribile a vedersi: completamente privo di indumenti presentava un foro sul capo, sfondato: tre costole dell'emitorace destro erano rotte e fra esse si poteva rilevare un buco di circa cinque centimetri di diametro.

Tamponandosi le narici con i fazzoletti, il Tenani ed i muratori risalivano a pianterreno. Poi il custode si recava a telefonare al commissariato di Barriera Milano. Arrivava il commissario dott. Di Loreto insieme al maresciallo Spagnuolo. Poco più tardi giungevano anche il dottor Maugeri della squadra Mobile.

Stando alle apparenze sembrerebbe trattarsi di un « barbone », forse un ospite del vicino ricovero E.C.A. di via Monciavello. Il fatto che sia finito nel cunicolo risulta spiegabile facilmente: nella scorsa estate accadde più volte agli inquilini di imbattersi con girovaghi che, avendo fatto tardi all'osteria e trovando il portone del Ricovero sprangato, passavano la notte negli scantinati dello stabile.

Si tratta, forse, dell'ultimo barbone recatosi a dormire nel cunicolo sorpreso nel sonno da una morte del tutto naturale? Una risposta ai tanti interrogativi che la polizia sta formulando potrebbe essere fornitaci dall'esame necroscopico che verrà eseguito in mornata all'Istituto di medicina legale, dove i resti sono stati inviati.

Una piccola folla si accalca all'ingresso della scala che porta alla galleria

Echi di cronaca

ISTITUTO PROFESSIONALE VARALLI. Centro Ministero del Lavoro, via Valperga Galuso 34, tel. 682-166. Sono aperte le iscrizioni sino al 27 marzo ai Corsi di Taglio e Confezioni - Sartoria - Camiceria - Biancheria - Maglieria. I corsi sono gratuiti in quanto finanziati dal Ministero del Lavoro. Le allieve qualificate al termine dei Corsi potranno applicarsi con profitto ad una professione in proprio oppure occuparsi presso industrie Confezionarici.

Fratello e sorella (76 e 72 anni) al centro d'una feroce vendetta

Denunziati come due rapinatori dall'inquilino che hanno sfrattato

Il racconto della presunta vittima: "Mi hanno aggredito e strappato il portafoglio con 150 mila lire„ - Messo alle strette il giovane confessa di avere inventato tutto - Dichiarato in arresto

Per vendicarsi di essere stato sfrattato, un giovane manovale ha denunciato l'anziana padrona di casa ed il fratello di lei, accusandoli addirittura di averlo rapinato del portafoglio. La polizia ha però notato ben presto l'incongruenza del racconto: il denunciante ha finito con il confessare di avere inventato tutto ed è finito in carcere. Alle 20,30 di ieri sera il maresciallo Braggio, di servizio al Commissariato Vanchiglia vedeva giungere in cerca di un giovane, il manovale disoccupato [redacted] 21enne, di 25 anni, che intendeva sporgere una grave denuncia.

« Quattro ore fa — raccontava lo Zilla — la mia padrona di casa mi ha chiamato nell'alloggio di suo fratello al piano superiore ». Lo Zilla abita due camere da Domenica Cagliero, di 72 anni, in una casa di via Torino 11. La padrona di casa gli aveva però da tempo intimato lo sfratto ed alla fine del mese le stanze dovevano rimanere libere. Lo Zilla si recò nell'appartamento del fratello della padrona, il dott. Michele Cagliero, di 76 anni, per regolare i conti.

« Appena sono entrato — prosegue la denuncia — il dott. Cagliero ha sbarrato la porta perché non potessi scappare. Poi mi hanno strappato di mano il contratto di affitto, mi sono saltati addosso e mi hanno tolto di tasca, a viva forza, il portafoglio con 150 mila lire. A questo punto mi hanno buttato fuori di casa ».

Il maresciallo si affrettava a chiamare il dirigente del Commissariato, dott. Vitolo. Anche di fronte al funzionario il manovale ripeteva e confermava in pieno la sua denuncia. Veniva allora interrogati i fratelli Cagliero, che negavano indignati ogni accusa.

« A conti fatti, anche tenendo conto di una multa che ci aveva venduto, lo Zilla è nostro debitore. Nella discussione, che è stata piuttosto pacata, gli abbiamo detto che eravamo disposti a condonargli la piccola somma purché lasciasse libero l'alloggio senza che dovessimo ricorrere alle vie legali ».

Delle due versioni quella dello Zilla appariva la meno veritiera: i precedenti, la condizione sociale, l'età stessa dei due denuncianti rendevano assai poco credibile il gravissimo episodio loro attribuito. Inoltre il giovane non riusciva a spiegare come mai avesse in tasca ben 150 mila lire pur essendo da tempo disoccupato (pochi giorni fa aveva lasciato insoluta, per mancanza di denaro, una bolletta del gas di sole 795 lire).

Di fronte alle precise e sorprendenti contestazioni mossegli dal dottor Vitolo, lo Zilla si ostinava a lungo nella sua versione. Ma verso mezzanotte finiva con il crollare e con il confessare pienamente: « Ho inventato tutto, volevo vendicarmi di essere stato sfrattato ». Denunciato per duplice calunnia è stato tratto in arresto e rinchiuso alle « Nuove ».

Il custode della casa provocata da una serie di lagnanze

TEMPERATURA DI OGGI

MASSIMA +17,3
MINIMA + 9,0

Il Bollettino meteorologico segnala inoltre: temperat. media (notturna): +9; ore 8: +10,3; press. 745,1; umid. 72%. Cielo quasi nuvoloso. Previsioni: nuvolosità variab. Temper. stas. Temperatura a Caselle: meas. +17,6; min. +10; ore 8: +10,3

Ultim'ora Carbone [redacted] *77 anni*

E' morto il decano dei cronisti giudiziari

I funerali del giornalista Ulisse Carbone, deceduto ieri a 77 anni, stroncato da un male inesorabile che lo aveva colpito alcuni mesi fa, si svolgeranno domattina, alle 8,30, partendo dalla sua abitazione in via Sacchi 16. La salma sarà poi trasportata all'obitorio per essere tumulata nella tomba di famiglia.

La morte di Carbone ha destato profondo cordoglio, soprattutto nell'ambiente forense della nostra città, dov'era conosciutissimo come cronista giudiziario. Era questa, da quasi quarant'anni, la sua principale attività. Carbone era nato a Sanremo il 26 gennaio 1881. Aveva iniziato giovanissimo a collaborare a « Il Bicliese » ed era divenuto, dopo un anno, corrispondente de « Il Corriere della Sera ».

Si era poi interessato attivamente ai problemi sindacali, militando nelle file del Partito Popolare accanto a Giovanni Gronchi e Luigi Sturzo. A Torino fu insieme agli scomparsi Emilio Zanzi ed Ennio Grammatica nella redazione de « Il Momento ».

Collaborò in seguito al « Nuovo Cittadino » di Genova e a « La Stampa ». Molti ricordano i suoi pregiati resoconti sul caso Brunori-Cavalla. Dopo la guerra entrò a far parte della redazione de « Il Popolo Nuovo » dove è rimasto fino al novembre scorso quando la malferma salute lo ha costretto a lasciare l'attività giornalistica.

Auto rubata — D'A. C. segnala il furto della « 600 » TO 208304 e TO 177331; nonché delle « 103 » TO 268467 e TO 158653.

La fortuna alla vigilia delle nozze, poi vita coniugale impossibile

Separazione legale degli sposi che vinsero 60 milioni al Toto

Il marito si rivela avaro e manesco e manda all'ospedale la ragazza perché si compra un collo di pelliccia - La condanna del pretore confermata in Appello - Ora inizia la causa civile

Non sempre il denaro porta la pace e la felicità: anzi, sovente, pace e felicità, abbandonano la casa dove, con un colpo di fortuna, è entrata la ricchezza. Così è stato anche per due coniugi, diventati famosi prima come vincitori, di una cospicua somma al Totocalcio, e poi per le loro clamorose avventure giudiziarie.

I protagonisti della vicenda sono il signor Alfredo Castellano, di 30 anni, abitante in via Cibrario 12 e la moglie Vera Melchior, di 27 anni. Quando i milioni piovvero sulla coppia i due giovani erano sfiduciati: lui operaio, lei impiegata in un grande stabilimento cittadino. La relazione durava da tre anni ed essi erano sempre andati d'accordo.

La prima settimana del marzo 1952, quando, con una schedina, vinsero 60 milioni, i fidanzati non persero la tranquillità. Ai giornalisti che li intervistarono dissero che si sarebbero sposati nell'estate, come avevano già deciso, e che avrebbero compiuto un bel viaggio di nozze, secondo un programma lungamente elaborato. Fu scritto che « i milioni per questi due giovani non sarebbero valsi ad alterare i loro sani principî ».

Dopo le nozze, celebrate il 2 luglio 1952, il Castellano rivelò un carattere che sorprese la sposa. Egli aveva voluto che Vera Melchior lasciasse l'impiego quindici giorni prima del matrimonio e, subito dopo, sebbene la scheda vincente fosse stata giocata assieme alla Melchior, rifiutò di dividere la vincita, sostenendo che il denaro apparteneva soltanto a lui.

Il Castellano — come si rileva dagli atti processuali — dimostrò inoltre un'avarizia che contrastava con la resistenza di cui era venuto in possesso. Non volle acquistare il letto coniugale e costrinse la moglie a rimanere presso i genitori, nell'alloggetto di via Salerno 28 e successivamente dai suoi, in via Cibrario 12, infine pretendeva che la sposa andasse a vivere in una stanza presa a prestito dalla sorella. Soltanto in seguito all'intervento di un legale, il Castellano si decise ad affittare un piccolo appartamento ammobiliato pur continuando a dire: « A che serve? Noi non abbiamo assolutamente bisogno di un alloggio. Tanto io non dormo mai a casa. Ci vengo soltanto per consumare i pasti ».

E' risultato infatti che il Castellano dormiva nella officina che aveva impiantato a Lucento, in via Borgomasino 68, lasciando sola la giovane sposa, inoltre non sempre avrebbe provveduto ai bisogni della Melchior che fu sovente costretta a ricorrere ai propri genitori.

Il neo milionario rivelò poi un carattere violento e manesco ed oltre ad ingiuriare la moglie, la percosse più di una volta. Nel novembre '56, mentre si trovavano in via Salerno 32, il Castellano picchiò Vera, gettandola a terra e causandole la distorsione della mano sinistra. Due giorni prima di Natale la bastonò, la sera del 27 rincarò la dose con pugni e schiaffi, tanto da farla svenire. Tutto perché la moglie si era comprato un cappotto di pelliccia. Ricoverata, Vera si recò all'ospedale delle Molinette e fu medicata dal sanitario che la giudicò guaribile in tre giorni.

La signora Melchior, tramite il suo legale avv. Biancato, iniziò causa di separazione perché fosse riconosciuta la colpa del marito e nel tempo stesso presentò denuncia per lesioni percosse a violazione agli obblighi di assistenza familiare. Il giudizio civile venne quindi sospeso, come prescrive la legge, in attesa dell'esito di quello penale. Il Pretore dott. Cappiello pronunciò una prima sentenza di condanna a 20 mila lire di multa per il reato di percosse aggravate e continuate. Il processo in appello, al è svolto alla quarta sezione del Tribunale (Pres. Rocca, P.M. Sodano) che, accogliendo le conclusioni della P. C., rappresentata dall'avv. Delpiano, ha confermato la decisione precedente nei confronti del Castellano, difeso dall'avv. Dentiry.

Ora in settimana sarà ripresa, davanti al presidente della prima sezione, dott. Carmagnani l'istruttoria della causa di separazione personale.

A 81 anni è ripreso dalla nostalgia dei furti

Il vecchietto colto in fallo mentre borseggia una signora in un grande magazzino - In gioventù era stato più volte condannato come ladro

Ieri pomeriggio alle 17 un vecchietto, magrissimo ma dall'aspetto arzillo e dall'occhio vivace, è entrato in un grande magazzino del centro. Non aveva l'aria di uno che voglia acquistare qualcosa: semplicemente si aggirava fra i banchi, da quello degli apparecchi elettrodomestici a quello della biancheria femminile osservando tutto compiaciuto e soddisfatto.

Le commesse lo guardavano con un sentimento che potremmo dire filiale. Una donna, la signora Lina Turra di 51 anno, stava comprando un deterstivo. Ed ecco che una commessa vedeva il vecchietto allungare il braccio, infilare la mano nella borsa della Turra e sottrarre il portafogli. Dopo di che, trotterellando rapidamente, l'uomo si avviava all'uscita.

Qui la commessa lo fermava, dava l'allarme. « Rubare lo? Ho 80 anni, signorina! protestò. Lei mi diffama. Una lunga vita spesa onestamente. Mi vergogni del suo sospetto ». Veniva chiamata la "Volante". Nella tasca del vecchio c'era il portafogli della derubata, prova evidente del borseggio. C'era anche un coltello.

Al commissariato si identificava il borseggiatore in Carlo Gheria, di 81 anni. Era uscito appena un'ora prima dall'istituto in cui è ospite da molto tempo. Non è una figura sconosciuta alla polizia. La sua esistenza è costellata di reati contro la proprietà; è stato condannato già almeno cinque volte.

Sono più di 1200 le "scatole sonore„ disseminate nei bar torinesi

Juke box: miniera inesauribile di musica, di quattrini e di fama

Degli incassi il 25% resta al titolare del locale - I nomi dei nuovi divi: Renato Sambo e Jenny Luna, Joe Sentieri e Mino De Martino

Torino è, dopo Milano, la città che detiene il maggior numero di juke-box. Nella capitale lombarda se ne contano duemila circa. Nei locali pubblici torinesi sono 1200. Questa è il numero ufficiale. Ma secondo gli stessi noleggiatori, che pure hanno interesse a negare la smisurata diffusione del fenomeno per ragioni fiscali, essi sarebbero molto più numerosi.

Oggi in « scatola sonora » è il passatempo più in voga, anche se la miglior clientela è costituita dai giovani, il pubblico un altrogiudizio, da quando nei juke-box vengono catalogati anche dischi di musica lirica o sinfonica. La preferenza per questo tipo di musica riguarda le persone di età più avanzata. Con il sistema di ascoltare tutti i generi di musica si è ottenuto il risultato di fare interessare una clientela più vasta. Ne consegue così un guadagno più lauto per noleggiatori, esercenti e per chi incamera le tasse.

Come vengono ripartiti i guadagni? Teresa Montrucchio, titolare di un bar di largo Orbassano, dice: « Ogni mese incassiamo con il juke-box circa cinquantamila lire. Rimane a noi il venticinque per cento; il resto va diviso tra noleggiatore e fisco. Dalla parte che ci riguarda, vanno detratte però le spese di luce elettrica ».

Il bar di cui si parla è al limite della zona centrale. Il fenomeno della popolarità del juke-box non dipende però esclusivamente dalla zona. Esistono locali periferici che guadagnano più di un bar centrale.

In un locale della periferia, quello gestito dal signor R. P., fan « desiderio ci faccia il suo nome) in cose vanno meglio: « Ogni mese incassiamo circa 150 mila lire, di cui ne rimangono circa ventiseiquemila; il resto va al noleggiatore, alle tasse, alle spese per l'energia elettrica ».

Detto per inciso, questa della luce elettrica sembra essere la voce su cui i titolari di scatole sonore insistono maggiormente per dimostrare che il loro guadagno reale scarseggia. Uno di essi è arrivato a sostenere che la corrente viene a costargli circa 30 lire all'ora. Facendo un rapido conto, ne deriverebbe alla fine del mese un importo complessivo solo da « mangiargli » tutto il suo lucro.

Nel campo delle tasse, i diritti d'autore fanno la parte del leone. Nei primi tempi le case discografiche non avevano compreso che la « scatola sonora » era una grossa fonte di guadagni. Si pensava che l'uscita dei dischi nei locali pubblici avrebbe fatto diminuire la vendita dei microsolchi.

Da qualche anno a questa parte si è verificato il contrario. Prova ne sia il fenomeno dei « re dei juke-box »: cantanti che senza essere apparsi mai alla televisione e alla radio diventano popolarissimi presso il pubblico dei giovani proprio grazie alle scatole sonore. E' il caso di Tutò Russ, di Tony Dallara, di Fred Buscaglione e di altri ancora che sono diventati cari al pubblico degli ascoltatori ancor prima che la televisione si occupasse di loro. Tra qualche tempo avranno la stessa popolarità Renato Sambo, Jenny Luna, Joe Sentieri e Mino De Martino, giovani idoli in fabbricazione nelle scatole dei juke.

Vanno perdendo quota i cantanti all'italiana, per usare una definizione tenuta in auge in questi giorni e che ci rimette il trono è proprio colui che l'ha coniata, Claudio Villa. Enorme successo ottengono invece i cantanti che urlano e soprattutto gli stranieri. Il disco più ascoltato in questa settimana è stato The Tom Dooley story, seguito dai successi di Modugno, di Paul Anka, ancora dominatore di Tony Dallara, altro intramontabile della scorsa estate, Segnono Julia cantato da Johnny Dorelli, La pioggia cadrà da Betty Curtis, Bambino e Gondolier per la voce dell'abbruzzese Dalida e tanti ancora.

Con la primavera e la stagione della canzoni, che si auspicano, il fenomeno dei juke-box non conoscerà il tramonto. Questi sono i caratteristici periodi che fanno salire nelle borse merceologiche le quotazioni delle scatole sonore. Da Rai che ha ottenuto un grande successo, Peccatori in blue-jeans, era ispirato ad un continuo vorticare di dischi nei juke-box. Ora ci si mette anche il cinema.

La borsa del disco

L'andamento delle vendite e delle audizioni nella settimana dal 15 al 21 marzo è stato il seguente:

I DISCHI PIU' VENDUTI: « Diana » e « Pity Pity » di Paul Anka; « Piove » di Domenico Modugno; « When » dei The Allegrons; « Smoke gets in your eyes » dei Platters; « Tom Dooley » dei Ink Kingston.

I DISCHI PIU' ASCOLTATI: « Tom Dooley » 3000 audizioni; « Pity Pity » 3500 aud.; « Ring Circel » (canzone da Mirò Presegheri) 3000 aud.; « Piove » 2500 aud.; « Patricia » (Perez Prado) 3000 aud.; « Smoke gets in your eyes » 1500 audizioni.

★ OGGI AL REPOSI ★
Una storia d'amore sullo sfondo di avvenimenti che infiammarono il mondo
DEBORAH KERR
YUL BRYNNER

ANATOLE LITVAK di IL VIAGGIO
ROBERT MORLEY · E.G. MARSHALL
JASON ROBARDS, Jr.
GEORGE TABORI
ANATOLE LITVAK
MGM TECHNICOLOR

VITTORIA: 2ª SETTIMANA
DEL PIU' COLOSSALE FILM DELL'ANNO
Nel segno di Roma
DYALISCOPE A COLORI
con ANITA EKBERG - GEORGES MARCHAL - F. LULLI

DAL 28 MARZO AL CINEMA AMBROSIO
Titanus presenta
GINA LOLLOBRIGIDA
ed le prime attrattive
PIERRE BRASSEUR
MARCELLO MASTROIANNI
MELINA MERCOURI
YVES MONTAND
in un film di JULES DASSIN
LA LEGGE
LA LOI
Dal romanzo di ROGER VAILLAND
Sceneggiatura di JULES DASSIN FRANCESE ERVOI
Dialoghi di DINO FABBRI
Una co-produzione CINES - FRANCESE
CORSO FILM - ITALIANA
REALIZZATA CON LA COLLABORAZIONE DEI LAVORATORI DEL CINEMA
MATTIOLI-CAPPELLI-ALFONSI
BILLIS-TEDESCHI-CAROFFINUTO
con PAOLO STOPPA

STREPITOSO SUCCESSO AL Nuovo ROMANO
Uno splendido film con un attore (Toshiro Mifune) forte come l'uragano, gentile come un raggio di luna..... Un personaggio che rimarrà a lungo nel nostro ricordo e ci accompagnerà per molti anni... tutti i pregi aquisiti di finezza, di misura, di perfetta di immagini, di maestria compositiva e di eccellenza tecnica vincenti nelle più celebrate opere del cinema giapponese sono riflessi in questo film...
L'UOMO DEL RIKSCIO
TONO GIUSEPPE A COLORI
GRAN PREMIO LEONE D'ORO ALLA XIX MOSTRA DEL CINEMA DI VENEZIA
Distribuz. De Laurentiis Cinem.

Da Sabato 28 Marzo al Cinema LUX
GREGORY PECK
JEAN SIMMONS
CARROLL BAKER
CHARLTON HESTON
BURE IVES
WILLIAM WYLER
IL GRANDE PAESE
TECHNICOLOR TECHNIRAMA

COME STANNO I VOSTRI FRENI?
LAMPO FREN
di MASSARDI P. Junior
RAPIDO SERVIZIO TECNICO DEL FRENO
Potenziamento - Revisione completa in tre ore
Sospensioni - Ammortizzatori Alfa - Fiat - Lancia
CORSO DANTE, 45 - TORINO - Telefono 688-796

OGGI CINE ASTOR OGGI
UN PERSONAGGIO INDIMENTICABILE IN UNA NUOVA SERIE DI CARTONI ANIMATI

Le avventure di BRACCIO di FERRO
TECHNICOLOR

MOBILI ARTIGIANI
Sede: Corso Vittorio Emanuele, 18 - Telefono 60-381
Succursale: Corso Galileo, 14
UNO DEI PIU' VASTI E COMPLETI ASSORTIMENTI DI MOBILI IN OGNI STILE - POLTRONE - SALOTTI
FABBRICAZIONE PROPRIA
FACILITAZIONI PAGAMENTO

Diario di Cavour

Degli anni giovani di Cavour, dell'irrequietezza della sua vita borghese nella Torino di primo ottocento è documento vivo, ricco di interesse politico e umano, quel suo *diario* che, pubblicato dal Berti nel 1886, è stato oggetto di studi da parte di illustri storici, dal Ruffini al Salvatorelli.

Il dramma della giovinezza di Cavour, oltre che in quella sua particolare situazione di cadetto che lo vedeva — nella posizione consapevolmente mediocre di figlio di famiglia — in uno stato di inferiorità nei confronti del fratello maggiore, ci sembra debba intuirsi in un limite più vasto, contro il quale il suo fiero, ambizioso temperamento, si ribellava. Il Piemonte, Torino, le acque stagnanti della vita politica del piccolo stato sabaudo, oltre che per i suoi più vasti ideali, per l'impossibilità che vi scorgeva di un valido inserimento, erano, per il giovane conte, teatro di una osservazione distaccata, lontana.

Immerso nella lettura di giornali inglesi e francesi, impregnato di filosofia benthamiana, ammirato studioso delle grandi riforme sociali d'Inghilterra, egli seguiva con ben minore interesse la vita politica piemontese, che giudicava refrattaria, se non ostile, ai suoi ideali di progresso economico.

Scarsamente incline alla letteratura, il suo campo prediletto di studi era l'economia politica: la «disciplina mondana» che, secondo quanto sua zia Vittoria di Clermont-Tonnerre aveva capito di lui, gli aveva guastato il cervello. Questo giudizio, il Cavour riferisce nel *diario*, in un appunto in data 12 gennaio 1833: si tratta di un colloquio (ch'egli scrive di aver celatamente ascoltato) fra le zie Vittoria ed Enrichetta, sorelle della madre: «Hai notato — diceva mia zia Vittoria a sua sorella — come si è mostrato freddo Camillo, quando gli ho parlato degli spettacoli di Parigi? Io realtà non se che sarà potrà interessarlo a Parigi: il poverino non pensa altro che alla rivoluzione».

«E' vero — rispose mia zia Enrichetta — Camillo si interessa soltanto di politica, ma l'idea di essere il cadetto non lo lascia mai. Non ci si può adattare. E' il tormento della sua vita».

«Dopo questa eccellente spiegazione del mio liberalismo mia Vittoria aggiunse:

«Si occupa con passione di economia politica. E' una scienza sbagliata, che abbaglia la mente, è inutile».

In famiglia le polemiche del giovane cadetto erano cosa di tutti i giorni. Aggiornato ed acuto osservatore della vita politica europea, studioso appassionato dei maggiori economisti inglesi, egli non poteva non avvertire il pesante conformismo dei suoi familiari. La *Storia del regno di Napoli* del Colletta, ch'egli aveva letto col maggiore entusiasmo, per lo spirito innovatore che vi aveva intravisto, incontrò la disapprovazione della sua «reazionaria» famiglia. Si consolò facendola leggere a chi maggiormente — anche in politica — gli era allora vicino: l'amica marchesa Giuliniani, confidente delle sue critiche al governo piemontese, delle sue timide simpatie mazziniane.

Che poteva interessare al ribelle cadetto della benevolenza del re? In un colloquio col padre, il re aveva chiesto di lui, esprimendosi con lusinghiere espressioni. «Che m'importa? — commentò Cavour — in questo momento è impossibile che Carlo Alberto modifichi la sua linea di condotta tanto che io possa servirlo con onore. Per me non c'è altra carriera che piantare cavoli e coltivare vigne». Scorgere oltre il Piemonte l'idea italiana, era sogno. Languire nella vita, benestante borghese di Torino?

«Ah! se fossi inglese, o quest'ora sarei già qualcuno e il mio nome non sarebbe sconosciuto. Ma sono piemontese, e vivrò che non posso cambiarmi, debbo almeno cercare di non rendermi ridicolo», scrive nel luglio 1834.

Lo scoraggiamento si impadronisce di lui, pensa perfino al suicidio: «Piuttosto che figlio di famiglia come ora, preferisco mille volte non essere più a questo mondo. Ah! se non fosse per i miei dubbi sulla moralità del suicidio, davvero mi libererei presto di questa fastidiosa esistenza... Tutto ciò che ci spinge verso il suicidio è un male. Per il momento, dunque, farò come Amleto, non mi ucciderò. Ma pregherò il cielo perchè mi mandi una buona polmonite che mi porti all'altro mondo».

Che ne sia dei sogni, delle fantasie d'altri tempi? «In politica, per me tutto è finito. Sono invecchiato in pochi anni, senza acquistare una sola attitudine o una sola cognizione di più. Sarebbe ridicolo conservare ancora le illusioni di grandezza e di gloria che hanno cullato i miei giovani anni».

L'amarezza, traspare anche nelle più rapide annotazioni: «Sono andato a giocare a *goffo* al caffè Florio, in fede mia, questo è impiegare bene il tempo! e. «Ho volontà ardente e tormentata, ma nessun modo di esercitarla. Perfino il mio domestico, quell'imbecille di *Tomalin*, fa con me il comodo suo».

Vorrebbe essere cinico: «Vivo, ma con quale scopo? Uno scopo è necessario, anche se poco incoraggiante. Mio scopo non saranno gli onori, nè la gloria, nè il bene del mio paese, nè la stima dei miei simili, nè la felicità domestica. Sarà di essere un uomo di governo, di comandare e di guadagnare il più possibile. Magnifico!».

La delusione, la rabbia, erano la naturale reazione alla incomprensione dei suoi e ai limiti dell'ambiente nel quale si vedeva costretto a vivere.

Anche le fortune politiche del padre, nominato vicario di Torino, lo lasciavano indifferente.

Il pregiudizio, la condizione ch'egli poneva entro di sé, affinchè la politica dello stato sabaudo potesse ottenere il suo entusiasmo, la sua fede, la sua mente, dovevano essere per lui sua giovinezza, il suo dramma, poi, la sua gloria.

Emilio R. Papa

CONVENUTI A ROMA DA CINQUE CONTINENTI

Joséphine Baker l'intramontabile vedetta negra dei music-hall internazionali

Scrittori e artisti neri si riuniscono a congresso

I lavori saranno accompagnati da manifestazioni di musica, danza e teatro - Tre secoli fa la prima nave schiavista portò nelle piantagioni americane i primi venti negri Da quel tempo essi sono diventati 15 milioni di abitanti: liberi professionisti, diplomatici, letterati, industriali

Nostro servizio particolare

Roma, mercoledì sera.

Si inaugura domani in Campidoglio il II Congresso mondiale degli scrittori ed artisti negri, indetto dalla società africana di cultura e ospitato a Roma dall'Istituto italiano per l'Africa. Il Congresso al quale parteciperanno circa trecento scrittori, artisti e studiosi «neri» e di origine africana, avrà la durata di una settimana e sarà accompagnato da manifestazioni di musica, danza e poesia e da una mostra del libro e dell'arte del Continente Nero.

Questo imponente raduno viene ad assumere una particolare importanza proprio in questi tempi, in cui la razza negra si trova nel suo sviluppo piano verso la completa integrazione. La storia del contributo dato dai negri alla vita culturale e artistica, non soltanto in America e in Africa, ma anche in Europa si è fatta sempre più valida. Sono trascorsi circa trecento anni da quando in una mattina di fine marzo i primi venti negri sbarcarono in America. Il capitano di una nave olandese li vendette a Jamestown in Virginia, ad alcuni coloni che li impiegarono nelle piantagioni di tabacco. La schiavitù prima di allora era ancora sconosciuta.

Oggi in America, dove il progresso della razza si è fatto maggiormente sentire, i negri sono 15 milioni e la loro situazione va di anno in anno risolvendosi democraticamente. Liberi professionisti, docenti universitari, artisti, poeti, scrittori, musicisti, operai e contadini, sono i protagonisti di quei primi venti schiavi. Oggi essi si sentono americani non meno di quanto lo sia un bianco di Boston o di San Francisco. Il primo uomo caduto nella lotta dell'indipendenza era un negro e quattromila negri hanno partecipato a questa lotta.

Quando il 9 aprile 1865 il generale Robert E. Lee, comandante in capo delle forze sudiste consegnava presso Appomattox al generale nordista Grant la sua spada ingemmata, la resa degli Stati ribelli era ormai un fatto compiuto. Lo schiavo della piantagione divenne un uomo libero: i suoi figli fino allora segnati da un destino inesorabile divennero anch'essi uomini liberi. Benchè in alcuni Stati del Sud persistano numerosi ostacoli verso la completa integrazione razziale (i fatti di Little Rock insegnano), i pregiudizi cadono progressivamente cadendo.

I negri occupano cariche importanti in ogni settore della vita americana: nel governo, nell'industria, nelle attività professionali. Ci sono negri che fanno parte del Congresso, della magistratura, delle amministrazioni municipali e governative locali sia nel Nord che nel Sud. Il capo delle ricerche per l'Europa occidentale al Dipartimento di Stato è un negro: così pure l'ambasciatrice USA in Danimarca, il console generale di Lisbona, i primi segretari di ambasciata di Parigi, Vienna, Copenaghen e molti ufficiali dell'esercito.

Ma non soltanto nelle cariche pubbliche essi emergono. Nel campo delle arti e della letteratura sono considerati tra gli autori più universale. Richard Wright è uno scrittore conosciutissimo anche in Italia; il poeta Langston Hughes, la poetessa Gwendolyn Brooks premio Pulitzer 1950; Fenton Johnson e tanti altri sono tra i più quotati nel mondo.

Nel campo artistico nessuno può negare ai negri la paternità della più tipica espressione musicale del nostro tempo: il jazz, che annovera i massimi esponenti nella razza negra. Ma non soltanto nel jazz l'anima musicale ha raggiunto i sommi gradi. Gloria Davy che risiede da qualche anno a Milano per ragioni di studio, è un tipico esempio di artistico soprano lirico. Dean Dixon è un direttore d'orchestra che dirige i massimi complessi del sinfonismo europeo e le sue recenti tournées a Torino, Milano, Roma, Napoli, Parigi, Vienna ecc. lo hanno dimostrato.

Anche nel Teatro troviamo i loro esponenti. E' evidente che il negro si è affermato principalmente come attore. Dopo la seconda guerra mondiale, il crescente impiego del cinema come arma per promuovere la comprensione tra le diverse culture e le diverse razze ha offerto sia ai vecchi che ai nuovi attori, maggiori possibilità. Così dicasi per la danza, dove esponenti come Joséphine Baker e Katherine Dunham ne hanno fatto una vera scienza antropologica. Così nel campo delle arti figurative, sono divenuti famosi nomi come Augusta Savage, Richmond Barthe.

Nel campo letterario i negri sono riusciti ad imporsi con maggiore compiutezza. Dall'epoca della schiavitù ad oggi essi si sono serviti di tutte le forme e i generi letterari per suprimere le proprie emozioni e articolare le loro opinioni. Il tema più costante nelle loro opere è quello della protesta e nella misura in cui l'arte è stata da essi sacrificata al «messaggio», il loro contributo non è stato solo di indole polemica.

Nella poesia, i negri del nostro tempo sono i degni successori di quelli della passata generazione. A partire dal 1940 un gruppo di giovani ha prodotto un ingente numero di opere poetiche che sono superiori come tecnica e come prospettiva a quelle del periodo precedente. I vecchi temi sono stati quasi del tutto abbandonati e il contenuto si è universalizzato. Il poeta non vede più il suo problema come fatto isolato.

Su questa strada si sono avviati, chi da tempo chi di recente, i negri di tutti gli altri continenti, compreso quello originario dell'Africa in rivolta. Oggi è facile comprendere che non vi è alternativa se non accelerare, con ritmo sempre crescente, il miglioramento dei rapporti tra i bianchi e la gente di colore. Dal tempo dei primi venti schiavi giunti in America, il progresso ha fatto passi giganti anche in questo senso.

u. sal.

IL GALATEO DELL'ERA ATOMICA

Non trascurate le buone maniere neppure davanti a un televisore

I nuovi tempi hanno inventato un altro modo di trascorrere la serata: invitare gli amici ad assistere a una trasmissione televisiva - Anche in questo caso vanno rispettate alcune regole di creanza - Come ascoltare la radio in famiglia - Il telefono va usato con la massima discrezione - Gli sport e i giochi - "Non portate la moglie a uno spettacolo di spogliarello,,

Nostro servizio particolare

Parigi, mercoledì sera.

Nel loro Savoir vivre actuel, pubblicato recentemente dall'editore Gallimard, Paul Guth e la figlia di André Maurois, Michelle, hanno constatato, con opportuni ammodernamenti, ciò che del passato ancora merita rispetto, ma soprattutto hanno illustrato con molto spirito, come abbiamo già avuto occasione di osservare in un precedente articolo, gli usi e i costumi formativi, o in via di formazione, con l'inizio dell'era cosiddetta atomica. Il libro, compilato come un dizionario, porta infatti alcune «voci» che non erano ancora state trattate in pubblicazioni del genere, se non forse con fuggevoli accenni. Una rapida rassegna può dar un'idea dei criteri e degli intenti seguiti dagli autori di questo modernissimo galateo.

TELEVISIONE — *Come è noto, il piccolo schermo ricurvo ha rivoluzionato la vita familiare introducendo l'abitudine di invitare gli amici, o di farsi invitare da essi, a trascorrere una serata in casa davanti all'apparecchio. Saggi e opportuni quindi i seguenti consigli: «Prima d'invitare gli amici, assicurativi che non appartengano alla categoria di coloro che dichiarano: «La tv è lo strumento ideale per abbrutirsi...». Se desiderate offrire agli invitati panini o un vero e proprio pasto, pregateli di venire prima... La masticazione è il nemico n. 1 della tv... Il tintinnio delle posate copre la voce argentina dell'annunciatrice... Non si può guardare l'immagine con un occhio e tenere l'altro sul piatto... Non invitate una folla, ciascuno deve poter contemplare lo schermo comodamente, senza torcere il collo. Durante la trasmissione, non emettete alcun suono. Riservate i commenti e la battuta per l'intervallo... A Lascia o raddoppia non rispondete prima dei vostri invitati, anche se siete fieri della vostra erudizione».*

RADIO — *Naturalmente valgono per la radio alcune norme dettate per la tv. Ma Paul Guth e Michelle Maurois, dopo avere ricordato che la radio degli altri è sempre insopportabile, raccomandano, e non saranno mai lodati abbastanza: «di far funzionare l'apparecchio in sordina... di farlo funzionare per il proprio uso personale, mai davanti a una finestra aperta: atomizzereste l'udito di tutto il quartiere». A differenza della tv, non si usa, o si usa raramente, invitare gli amici per ascoltare la radio. Perciò: «Se ricevete a casa vostra gli amici, rinunciate al desiderio di ascoltare una trasmissione radio. Anche loro hanno un apparecchio, non sono venuti da voi per ascoltare il vostro... Se proprio non potete fare a meno della musica, accontentatevi di un discreto fondo sonoro, che non disturbi la conversazione... E se infine avete assolutamente deciso di ascoltare la radio e di farla ascoltare ai vostri invitati, non alzatevi ad ogni istante per passeggiare con la manopola. Regolate l'apparecchio una volta per tutte. Ascoltate in silenzio. Non commentate i commenti del commentatore sopraudone la voce. Non fate a gara con il tenore...».*

Poichè le buone maniere non vanno dimenticate anche quando si è in famiglia, bisogna assolutamente tenere presente che «l'audizione della radio è la scuola delle reciproche concessioni. Se oggi costringete tutti ad ascoltare la radiocronaca di una partita di rugby, accettate davanti a voi senza farvi venire una crisi che vostra moglie ascolti l'Arte della fuga. Consultate prima i programmi... Scoprite in anticipo un quale vero e a quale ora vi fermerà la vostra scelta. Non andate su e già dal Programma nazionale al Secondo o al Terzo Programma (come patrocinano di re applicando a nostra quale regola dettata per i francesi) spigolando fra una canzonetta e un frammento di una sinfonia di Mozart, tenendo ora l'apparecchio altissimo, ora sopraudone la voce».

TELEFONO — *Croce e delizia del nostro tempo, il telefono va usato, come tutti i ritrovati che la tecnica moderna offre per i nostri comodi con la massima discrezione. Su questo tutti sono, o dovrebbero essere, d'accordo. Dal canto loro il Guth e la Maurois aggiungono alcuni suggerimenti che, per quanto possano sembrare ovvii, non dovremmo mai stancarci di raccomandare. Per esempio: «Quando telefonate, dite sempre il vostro nome. Non divertitevi a proporre indovinelli come: "Indovinate un po' chi parla!", inoltre, dando subito il vostro nome, eviterete che vi chiedano: "Chi parla?"». La rapidità deve essere una delle doti principali di chi si serve del telefono: Perciò: «Non raccontate la storia della vostra vita a un interlocutore che può avere fretta e nello stesso tempo non ora interrompere quel fiume di parole. Pensate all'infelice che avete fatto uscire dal bagno, il quale tutto tremante di freddo, sta inondando il tappeto e corre il rischio di prendersi la scossa... Se dovete incontrarvi con un amico di là a mezz'ora, non perdete un'ora per dirgli al telefono ciò che gli direte fra pochi minuti».*

Volete un aneddoto sui chiacchieroni telefonici? Eccone uno: «Un noto frequentatore di ippodromi, che tiene soprattutto alla puntualità, ha una madre chiacchierona. Quando essa gli telefona, egli scambia dapprima con lei alcune parole affettuose, poi depone il ricevitore e si fa la barba. Dopo di che, lo riprende per aggiungere qualche parola. Infine, s'annoda la cravatta e si mette un fazzoletto al taschino. Riprende ancora il ricevitore e saluta. Così rispetta contemporaneamente l'amore filiale e l'orario».

Riteniamo ad argomenti più seri. «Se la persona che cercate — ammoniscono gli autori — non è in casa, non datene la responsabilità al disgraziato che vi risponde. Egli non ci può fare niente... Se la comunicazione viene interrotta, spetta a chi ha chiamato di richiamare. Evitate di rifare il numero contemporaneamente. Sembrerete due arieti che cozzano uno contro l'altro... Quando siete in una casa dove si trovano apparecchi multipli, è stucchevole il ricevitore usato per caso dalle voci, non credute di essere Giovanna d'Arco. Riattaccate immediatamente... Se credendo di chiamare il garage X, incappate nel signor Durand che sta mettendosi a letto, non riattaccate rabbiosamente. Un "vaglielo scusarmi", suserrato con voce sonora può essere molto utile se dieci secondi dopo, e magari per cinque volte di seguito, vi ritroverete all'altro capo del filo, senza volerlo, lo stesso signor Durand».

SPORT — *Dopo aver detto, o ricordato, le regole del fair play che dovrebbero costituire il vangelo di chi pratica gli sport o di chi assiste alle competizioni sportive, il savoir-vivre attuel si addentra nelle singole specialità. Spigoliamo qua e paragrafi più curiosi e divertenti. Agli spettatori di un incontro di pugilato o di lotta libera si raccomanda: «Non urlate come antropofagi. Prima di emettere grida inconsulte, imparate le regole. In ogni caso non gridate: "Dacci, ammazzalo!". Le spettatrici sorvegliino il loro volto: in questo genere di spettacoli, il viso tradisce spesso reazioni che le signore farebbero meglio a nascondere agli occhi del pubblico».*

Qualche consiglio per chi va in montagna. D'estate: «Arrellate le guide... Non dimenticate che in caso di pericolo, le squadre di soccorso rischiano la vita per strapparvi alle conseguenze della vostra imprudenza... In un rifugio, non fate gli schizzinosi. Sbucciate le patate o lavate i piatti come ogni arrampicatore degno di questo nome». E d'inverno: «Non siate obbligato a portare gli sci della nostra compagna di gita. Per le vostre deboli forze basta il peso dei vostri... Ma una bella donna ha nel suo sacco molti accorgimenti... Non scendete per la pista come una valanga se non siete in grado di fermarvi con i vostri mezzi: rischierete di fare a pezzi degli innocenti».

GIOCHI — *Dallo sport ai giochi. Prendiamo, ad esempio il bridge, che il Guth e la Maurois definiscono «un gioco piacevole che ha ucciso la conversazione in Francia e abbrutito una parte della nostra élites». Tuttavia — essi riconoscono — ha il vantaggio che permette di far credere che il silenzio nasconda l'intelligenza. Ed è utile quando non si sa che cosa dire agli amici. Anche nel bridge, naturalmente, vanno rispettate le regole del fair play: «Non coprite d'insulti il vostro compagno per aver mancato una presa... Non chiedetegli, pallido di ira: "Giocate con me, o contro di me?", ma cortesemente spingetegli che forse avrebbe fatto meglio a giocare in modo diverso... Quando vi tocca di fare il "morto" non andate a fare una passeggiata in bicicletta nel parco disinteressandovi della partita... Non parlate di bridge a chi non s'intende di questo gioco, sarebbe come parlare in cinese o un contadino del Beauce...».*

STRIP-TEASE — *Neppure questo genere di spettacolo, che i francesi preferiscono nominare con l'espressione inglese sebbene sia rigorosamente parigino, è dimenticato dai compilatori del galateo. Per terminare allegramente, riportiamo il seguente gustoso consiglio: «Se vi recate allo strip-tease con vostra moglie (l'altronde faresta meglio ad andarci solo) non commentate con troppa ingordigia la plastica della "artista": "Che belle gambe che petto!", in questi elogi la vostra consorte potrebbe subodorare un paragone pericoloso per lei».*

a. b.

"TUTTO ESAURITO,, FINO AL CINQUE APRILE

Non una camera libera per Pasqua sulla Costa Azzurra

La stagione eccezionalmente mite ha favorito l'afflusso di turisti nordici - Attese molte personalità politiche e divi del cinema - Anche Soraya ha prenotato un appartamento

Nostro servizio particolare

Costa Azzurra, marzo.

Fino al 5 aprile non sarà più possibile trovare una sola camera libera da Mentone a Cannes. Crediti tenni supplementari giungono giornalmente alla stazione di Nizza (contro i dieci dell'anno scorso). Il sindacato d'iniziativa ha da tempo lanciato il suo S.O.S. a tutti i proprietari che dispongano di camere o di letti di fortuna per ospitare i turisti dell'ultima ora. Malgrado o anzi a causa dell'austerità di De Gaulle, il *ruak* pasquale si annuncia senza precedenti.

Pasqua cade quest'anno molto presto. Benchè bisogni contare su una certa concorrenza delle stazioni invernali in grado di prolungare la loro stagione, quest'anno la sete di sole sembra predominante. Soprattutto gli uomini d'affari, le intere famiglie con i bambini in vacanza desiderano correre per qualche giorno in riva al mare: qui è piena primavera. Sono attese naturalmente molte personalità politiche: il presidente della Camera francese Chaban-Delmas, gli ex-primi ministri Paul Reynaud e André Marie, l'ex-presidente Coty che questa volta sarà in veste di semplice turista. E' atteso anche il senatore Marzagora, non si sa ancora se a Cannes o a Montecarlo.

Vittorio De Sica trascorrerà le sue vacanze all'hôtel de Paris, come pure la maharani di Baroda e il famoso gallerista Patridès. Il Principato divertirà gli capiti con una serie di spettacoli di prim'ordine: galà di Pasqua allo Sporting, serate di gala chez Maxim con il *Grande Balletto dell'Opera di Varsavia* che comprende 80 ballerini e ballerine, e l'opera-lirica *Le Chevreau - Souris* di Strauss. I Principi di Monaco — che hanno invitato la settimana scorsa Churchill a pranzo, presente anche la ex-regina Vittoria di Spagna, madrina del principino ereditario — prenderanno parte alle varie manifestazioni.

Churchill declassamento sta bene e si diverte, in attesa che lo raggiungano i familiari. Dopo il ricevimento alla Prefettura delle Alpi Marittime, il dîner presso i Sovrani di Monaco, una colazione a bordo del *Christina* (senza funesta conseguenze), sir Winston ha espresso il desiderio di rivedere il parco di villa Zoraide al Cap Martin, da lui dipinto molti anni fa. La magnifica proprietà appartiene a Mrs Reginald Fellowes, che ha invitato a colazione il vecchio statista: dopo pranzo i due sono andati in giro per il parco e Churchill ha parlato a lungo della sua mostra di quadri di Londra, dove fra gli altri troneggio il paesaggio raffigurante il bacino d'acqua dove si riflette villa Zoraide.

Fra divi e diva del cinema che passeranno qui le feste di Pasqua, oltre Antonella Lualdi e Franco Interlenghi — che vi si trovano da un mese per il film *Pirati cracher sur vos tombes* — sono attese Bella Darvi e Romy Schneider. Quest'ultima sarà probabilmente accompagnata da Alain Delon, considerato ormai suo fidanzato ufficiale. E' già arrivato il regista di *Una vita*, Alexandre Astruc che vuol combinare con Christian Marquand la composizione di un film di cui Françoise Sagan è la terza socia. Il titolo sarà *Les gloris et le couteau* (trovato in Baudelaire «Je suis la plaie et le couteau - et le victime et le bourreau») e tratterà di un conflitto psicologico a tre personaggi. Intanto Françoise è a St. Tropez dove saranno presto anche i suoi soliti amici, Annabel e Bernard Buffet, Louis Malle e Jeanne Moreau, forse anche Juliette Gréco reduce dalla Germania.

Curd Jurgens sta facendo dei grandiosi lavori nella sua villa del Cap Ferrat. Una piscina pensile, una reggia in miniatura e una grande sala da scacchi per sistemarvi una scacchiera gigante comprata a Hong-Kong, in bois-de-rose, coi pezzi di avorio scolpito alti 30 centimetri: una meraviglia da collezione. La moglie di Curd, Simona, ha comprato in Cina molti rosari che porta al collo come collane. I due hanno appena una giovane attrice tedesca, Barbara Ewart, di 23 anni, che recita a fianco di Antonella Lualdi. Antonella è felice perchè da Parigi le hanno fatto sapere che molto probabilmente Jean Marcure la affiderà in autunno la parte che Vivien Leigh ha tenuto a Londra nella commedia di Shaw, *Il dottor Dilemma*. Per salire sulla scena parigina — dove Raf Vallone ha riscosso così entusiastici successi — la bella attrice italiana lascerebbe cadere altri contratti cinematografici.

Ma l'attesa più viva è per Soraya. L'ambasciata iraniana di Colonia ha fatto prenotare un appartamento per l'ex-imperatrice e la madre. Se a Roma sarà troppo assediata dalla stampa e dai fotografi, Soraya e il suo principe azzurro troveranno rifugio in qualche angolo di Cap d'Antibes, come già è successo al tempo dell'idillio di un altro Orsini e di una nota attrice.

m. r.

Lauren Bacall teme che le rapiscano i figli

LONDRA, mercoledì sera.

Un detective privato sorveglia l'appartamento dell'attrice americana Lauren Bacall, per impedire un eventuale rapimento dei due bambini dell'attrice. Tale misura è stata presa dalla Bacall in seguito al furto subito la settimana scorsa, quando uno sconosciuto, introdottosi nell'abitazione, ha rubato gioielli per un valore di 14 mila dollari.

I gioielli sono stati poi ricuperati ma non vi sono stati arresti. Il ladro era entrato nell'appartamento di tre piani mentre la Bacall era fuori con amici e le persone di servizio guardavano la televisione.

SPETTACOLI A TORINO

TEATRI E RITROVI

Prenot. biglietti Italmos La Stampa, v. Roma ang. v. Garibaldi, tel. 53-713.

Alfieri: dal 28 A. M. Ferrero - A. Bonucci in «Irma la dolce».

Auditorium di Torino: venerdì 27, ore 21: Concerto sinfonico n. 16. Direttore: Mario Rossi. Violista: Bruno Giuranna.

Centro delle Dive (Augustus Bar) ore 22: atti unici di Arianov, Cocteau e Othmlia. Ult. settimana.

Teatro Stabile: da sabato «Nascita di Salomè» di Cesare Meano con Ermete Calindri.

Museo del Cinema (Palazzo Chiablese, 120 posti): ore 17,15 e 21,15: «L'Atlantide», di Pabst, con Brigitte Helm e Pierre Blanchar.

La Bussola (via Po 9): Personale scultore Giovanni Ferrabini.

Al Florida (p. Solferino, t. 43-823): ore 17-19 e 21-1 Complesso Romano; canta Sandro Luconi.

Arlecchino Danze (8. Secondo 67, telef. 607-127): ore 21-1 Orchestra Michelino; canta Ugo Dini.

Augustea: ore 21 Orch. Lamfranco.

Castellino Danze: ore 17 (t); ore 21 serata riserv. «Famiglia Torinese».

Eden Danze: 21 Padovani-21 Bay.

Faro Club: ore 21 Menghel-Guidi.

Fassio: Café chantant, Medici 113.

Gandolfo Danze: 15,30 e 21 Spartacini Gay: ore 17 e 21 Alberto Franchi.

La Cicala Danze: 21 Orch. Lana.

La Perla: ore 21 M° Pippo Franco.

Principe: ore 21 Compl. Ritmico.

Smeralda: ore 21 Orch. Di Nunzio.

Trocadero: ore 17 e 21 Bonacaglia.

Chatham (v. T. Rossi 3, t. 45-318): Franco Mondì e suo Quartetto.

Columbia: Attrac. Compl. Armani.

Estoril Club (via Cavour 8, telef. 44-736): Quintetto Magrini. Attrac. **Le Perroquet** (Collo 16, t. 62-063): Quintetto Danti e Cesare Maina.

Torino-Esposizioni: ore 21 Concorso Ippico Internazionale.

CINEMATOGRAFI

Ambrosio: «Carmela è una bambola» Marina Allasio, Nino Manfredi

Astor: «Le avventure di Braccio di ferro» in technicolor.

Corso: «Femmina» Scope eastmancolor. B Bardot, A. Vitar

Cristallo: «Policarpo ufficiale di scrittura» col., Rascel, De Filippo

Doria: «Zanna gialla» tech. di W Disney. D. McGuire, F. Parker

Lux: «Una strega in paradiso» technicolor con Kim Novak, James Stewart e Jack Lemmon

Nepoli: «Il viaggio» technic. con Deborah Kerr e Yul Brynner.

Roma: «L'uomo dei Rikach» TohoScope col., T. Mifune; G. P. Leone Oro Venezia '58; ediz. originale: 14,30-16,30-18,30-20,30-22,30

Vittoria: «Nel segno di Roma» Sc. col., Anita Ekberg, G. Marchal, Folco Lulli, Jacques Sernas.

Ariston: «La signora mia zia» in tech., Rosalind Russell, F. Tucker

Arlecchino: «Crimen» con Humphrey Bogart e John Derek.

Augustus: «Le avventure di Robinson» in Agfacolor con Romy Schneider e Horst Buchholz

Nazionale: «Un condannato a morte è fuggito» di Robert Bresson.

Torino: «La gatta sul tetto che scotta» tech. Scope Elisabeth Taylor, Paul Newman Ap. ore 10

Alessandra: «Erode il grande» Sc. col., Edmund Purdom, S. Lopez.

Capitol: «Erode il grande» Scope col., Edmund Purdom, S. Lopez.

Eden: «Erode il grande» Sc. col., Edmund Purdom e Sylvia Lopez.

Fiamma: «I 10 Comandamenti» Vist. tec., C. Heston, Y. Brynner, D. Paget. Ap. 17; ult. spett. 21,30.

Hollywood: «Tom e Jerry al 3° round» cartoni animati a colori.

Ideal: «Contrabbando a Marsiglia» B Lnaze. Sulla scena Luciana Gonzales e Var. Internaz. 16,15 e 21,15

Mulino: «Occhio al buco della chiave» rivista Ferrero-Morgan-Zavari 16,15-21,15. Film: «SOS Lutezia».

Massima: «Dove la terra scotta» Sc. tech., Gary Cooper, J. London.

Principe: «Tom e Jerry al 3° round» Sn. lec. cart. anim. MGM.

Sanaa: «Tom e Jerry al 3° round» cartoni animati a colori. Ingr. 99.

Statuto: «Cuore la tigre scotta» Sc. tech., Gary Cooper, J. London.

Adriano: «Mostro via Morgue», tech.

Alcione: «Marina, ragazza senza veli» e rivista Maresa Horn - Franco Nola ore 16,15 e 21,15.

Alpi: «Quando volano le cicogne» con Tatiana Samoilova.

La Perla: «Un amore e la guerra» Scope tech. con Robert Wagner, Dana Winter e Hope Lange.

Reglna: «I 10 Comandamenti» tec., C. Heston, Y. Brynner; 13-17-21.

Astl: «Ora zero» Linda Darnell e Dana Andrews. Apertura ore 10.

Illlonia: «Arrivano i dollari» Per: «Identità smicida» (Italiano).

F. Nuovo: «Rivolta delle preture» «Carnet nuit. Thompson. Ap. 16.

San Felice: «Tamburi di guerra» colori, Lex Barker, John Taylor.

Esperia: «Patrullo rosso» tech. con Joel McCrea e Barbara Hale.

Giardino: «Bandito dell'Ecuador» Sc. tech., Van Johnson, M. Carol.

Italiano: «4 pugni trequarti» in tech. con B. Crawford, C. Premer

Miraflori: «Fascino criminale».

Santa Rita: «Riccardo III» tech.

Vittoglio: «La locanda della felicità» Scope tech. con Ingrid Bergman, Curd Jurgens. Ap. 19.

Araldo: «Rivolta dei gladiatori» Sc. tech., G. M. Canale, E. Manni.

Ellseo: «Racconti d'estate» tech. Scope, A. Sordi, Michèle Morgan.

Fréjus: «Fiori da quelle mura-glie» Stan Laurel, Oliver Hardy.

Nuova: «Parola si giurati» Fonda, Van Fleet «Il mondo o il morto» tech. con Aldo Ray, Robertson.

Belgio: «Inferno di Pigalle».

Curallo: «Ragazza di provincia» Scope tech., V. Ellen, T. Martin.

Eridano: «L'ascia di guerra» tech.

Orpea: «Prigioniero della paura».

Radium: «Diamanti e Pinotto banditi col botto».

V. Veneto: «Artisti e modelle» Sc. col., D. Martin, J. Lewis, Malone.

Astra: «Cantano dei Mari del Sud» tech., R. Hudson e C. Charisse.

Bernini: «Bambis tec. W. Disney».

Segre: «La pista del coguaro».

Elios: «Dono d'amore» Scope col.

Excelsior: Campagno B. Crik-Crok

Massima: «Gigante della giungla.

Odeon: «Strage di Frankenstein»

Star: «Il mudo e il morto» in tech. con Aldo Ray, Robertson.

Adua: «Sfida alla città» Payne.

Aurora: «Le avventure di Sianlo e Olllo» con Crik e Crok.

Brenta: Principessa Mosk, colori.

Partino: «Boice su Berlino» Ladd.

Maior: Sul sentiero del sole. Finch

Nord: Dal' Appennini alle Ande

Palarino: E sol d'amore, Turner

Sociale: «Sentiero della violenza» con Van Heflin e Kathryn Grant.

Zenit: «La ala d'America va a sclare» con Tina Pica.

Marattl: «Motivo in maschera».

Cabiria: «Il maestro» A. Fabrizi

Colosseo: «Azione di controspionaggio» George Raft, Sally Gray.

Continental: «0/1127 dipartimento criminale» R. Pellegrin, M. Noël.

Flora: «Le due orfanelle» colori.

Italia: «Il mudo e il morto» in tech. con Aldo Ray, Robertson.

Moderno: «La lunga mano» e «Billy il mancino».

Piemonte: «La Casbah di Marsiglia» Tony Wright, Anna Gaylor.

San Carlo: «La grande prigione»

Speria: «Come sposare un milionario» Sc. col. M. Monroe, Bacall.

Diana: «Furia infernale» tech.

Dora: «La schiava bianca».

Remai: «La legge è legge».

Alba: «Radan mostro alato» tech.

Ambra (v. Chieri della Salute 77): «Inferno e gli uomini del cielo» con Alan Wesel.

Apollo: «Racconti d'estate» tech. Sc., Alberto Sordi, Michèle Morgan

Cairasso: «Cerchio rosso del delitto» con John Mills e D. Farr.

Edera: «Arma della gloria» tech.

Lucento: «Donna del sogno» Sc. tech., Terry Moore e Pat Boone

Lutzario: «L'ora del delitto».

Splendor: «Marini donne e guai» M. Arena, Abbe Lane, U. Tognazzi

Ritrovi: E.N.A.L. - A.G.I.E. — **Lux**, Adriano, Astl, P. Nuova, Umberto, Europeo, Cilnario, Radium, Fortino, Odeon, Massaua e Fiora.

Gli Astri: Luna in trigono a Marte, Venere in trigono a Saturno. Tipi: **Ariete**, Leone e Sagittario. Dovrete agire immediatamente su che si tratti di decisioni da prendere, sia di cose che dovrete dire o di luoghi ove andare. L'amore vi sorriderà. Verso la metà della settimana vi capiterà una buona occasione.

Ariete: poco lavoro che si ripercuoterà sul vostro spirito. Giornata laboriosa di parole ma di pochi fatti. Bacio più che mai impulsivi e nervosi, fino al punto di urtare la suscettibilità di qualcuno.

Leone: invidiatevi qualcuno, però naturalmente soluzioni per voi sicuramente inaspettate. L'abbondanza sia per arrivare con l'appoggio di una persona bruna. Non lasciatevi attirare da chi sapete che non vi vuol bene.

Sagittario: cercheranno di farvi del male o deviare dal retto cammino. Trionfo, approvazioni, garanzia di aiuti sul lavoro o nella professione. Incontri prod

PUBBLICITA' ECONOMICA
(VIA SAN TOMASO N. 22)

Il prezzo di queste inserzioni dev'essere corrisposto anticipatamente a qualunque ordine della Società per la Pubblicità in Italia, SPI (a Torino: via S. Tomaso 22) per contanti o vaglia, o mediante versamento sul conto corrente postale numero 2/370031 Torino. Non risulta dal prodotto del numero delle parole (minimo 10 parole), sfuggendo la suddivisione in commerciali per la tariffa della Rubrica stessa all'annuncio coll'aggiunta delle tasse di cui sopra del 7% globale. Per inserzioni di data fissa, urgenti o ripetute posizioni speciali che la SPI normalizza a richiesta, insieme alle condizioni generali ad esse subordinate tutti le inserzioni.

Tutti gli avvisi vengono pubblicati da «La Stampa» e da «La Stampa Sera» Non sono ammessi annunci che contengano una o più lettere isolate con illegittimità attinentigli, richieste di indirizzi e di anticipi di denaro a fine-condotti anche solo per la risposta.

Coloro che desiderano ritirare quindi gli indirizzi possono aggiungere la frase: «Scrivere cassetta ... SPI, Torino» (od altra sede), compilata per cinque parole. In tal caso all'importo dell'inserzione dev'essere aggiunto il solo della cassetta in lire 130 per decade ed un primo deposito di lire 100 per il rimborso della spesa di recapito delle corrispondenze in qualunque luogo, a coloro che non possono eseguire il ritiro diretto all'ufficio della ricevuta del noleggio.

La corrispondenza indirizzata al suo Cassetta non possono contenere documenti valori, fotografie o campi di propaganda: debbono essere inviate per Posta a mano respinta se assicurata o raccomandata

COMMERCIALI
L. 100 per parola

ACQUISTASI se vera occasione elettrotricotrice pneumatica privatasi, diametro massimo e rivolgere num. 35. Indirizzare offerte. Officina [illegible] F.lli Cirib. m8526

ACQUISTEREMMO occasione gru torre preferibilmente Lorz & Parbini Mod. 34. Inviare offerta Amoroso, piazza Manoli, Palermo. 4539

ACQUISTO cantoni rimanenze cose moda, negozi, Modesi. Telefonare 534-596 ore pomeridiani. G9529

ARCIOCCASIONE impianti presso parrucchi smerigliatrice marca bilanciari negozietti, Tel. S. Secondo 37. L4626

ATTIVITA'. Fallimento macchinari, attrezzature, materiali, stabilimento meccanica carpenteria vendesi. Assegnazione immediata a prezzi segnati. Separazione-mania o in blocco. Trattasi anche parte immediato espansioni industriali, attrezzature aerei moderni. Rivolgersi in luogo dalle 14 alle 18 presso Sibal a disposizioni unici mobile di Agrate al vostro chilometro autostrada Milano-Bergamo, Telefono 2, 72-84, Agrate rivolgersi Vimercate. 3520

ATTREZZATURA completa existente allo annuncio coll'aggiunta delle tasse di cui sopra del 7% globale. Per inserzioni di data fissa, urgenti o ripetute posizioni speciali che la SPI normalizza a richiesta, insieme alle condizioni generali ad esse subordinate tutti le inserzioni.

BETONIERA con benna vedesi. Telefonare 944-575, ore 20 B4581

BLANDE automatiche, affettatrici, tutte le macchine, moderne, Via Palazzo Città 15 Torino. L4019

BARELLO portata kg. 2000 da metri 3.40x1.10 ottimo meccanismi vendesi FILE C.P. 873, telefonare 781-130. M4830

CEDO attrezzatura varia pallettaria, macchine [illegible], scarnire, ecc. Tel. 298-572.

DISPONENDO assicurati, [illegible] accetto mutui in deposito, con pegno consegna per cinch. Esamino offerta per eventuale vendita Cavieri, Specialoptieri. Scrivere cassetta 1333, SPI, Torino. 683

DISPONIAMO 80.000 pezzi circa recuperati cilindrici usati, lunga foglio stagionato, diametro num. 47 circa, lunghezza num. 178. foro passante da num. 13. Inviare offerta: Michelin Casella Postale 94, Torino. 4242

EFFETTI fare il cambio delle fiale ai vostri lavoratori, contattandoli Telefonate al 681-305. Prezzi assoluta convenienza. B4240

GRU tipo GAMBA semoventi vendesi. Rag. Forti. [illegible]

LAMIERE metalliche nere e zincate, in spessori speciali sino a [illegible] mm., tagli su misura, Via Parma 3, telef. 282-883.

LIQUIDO Jumbo, compressore Pistoiese, Fiat 626, Matador, Calabria 22. M3788

MOBILIO arredamento negozio moderno, adatto pesori vari vendesi. Rivolgersi Negozi. San Bernardino 20. B4443

MONTACARICO portata chilogrammi 500 vendesi. Scrivere cassetta 6334, SPI, Torino. B4518

OCCASIONE scrosti forno per smaltatura. Telefonare 882-670. M4003

OCCASIONE betoniera con benna vendesi. Telefonare 944-575 ore 20. M4161

OCCASIONE vendesi tubi, trafila zera 20 Telefonare 781-621. M3917

OFFICINA meccanica eseguisce lavori di piatta su 3 simultanee, bevnia, fresa, cesoiatrice sfacqui [illegible] ripartizioni pompa industriali di qualunque tipo. Telefonare 280-285. M4771

PIALLATRICE 3.50x1.00, macchinario mobile effettua, cassaforte liquidasi Via Somier 8, telefono 393-425.

PROFILATRICE a rulli minimo ad grande ottimo stato cercasi. Scrivere cassetta 5186, SPI, Torino. P2548

SALUMIERI macchina stringa per salame, pratica recommandabilissima. Benzionsani, Ivrea 8 4691

SERRANDE saracinesche ferro ogni tipo consegna rapida, prezzi ribassati, Tel. 657-322

TELEFONIA convenzioni, cose nuove, vendo. Scrivere cassetta 4088, SPI. Torino. L4106

VENDESI macchinario falegnameria trafile tre quattro lati molto utile. Corso Novara 99. L4278

VENDESI macchinario portata 4 q.li, altezza lino a cat. 9. Telef. 871-871 ore ufficio L4753

VENDESI cavo [illegible] lunga, tornio, banchi, frigo, ecc. nuovi per negozio macelleria, Scrivere cassetta 4342, SPI, Torino. L4211

VENDESI materiale di recupero multoni tre-de e vari. Telefonare 780-106

VENDO cognetine cavazzone mille mq., capitale legna pinta Merati, trasmissi, Ivrea, Corso Nuova 99. L4801

VESTIERIENNE con due assistenti, pratica leggere vetrine, effetti, frontalinegate Bata. Disposta anche lunghi viaggi. Scrivere cassetta 3153, SPI, Torino. P2866

ARTIGIANATO
L. 90 per parola

ACCOMODATRICE bicicletta [illegible] per grande specializzata corso Regina Piemonte. Telefonare 871-736. [illegible]

DECORATORE impiegato [illegible] accuratamente, anche camere salmarie, pratici lavori, facilitazione tappezzeria, sollecitudine. Telefonare 296-610. M4043

DECORATORI lapidarieri eseguono moderni garantiti lavori con macchine da falegnami polchetti, lastricanti. Telefonare [illegible] M3951

LAVORAZIONE lamiere, carpenteria leggera, assumesi appalti in officina del genere. Scrivere cassetta 3233 SPI, Torino. M4174

MURATORE assicurato offresi per restauri manutenzioni stabili, riparazione tetti. Telefonare 65-672. B4238

OCCHIALI progressivi e Fiocchini e rimbalzatori conservazioni vista, servizio mutuo. San Massimo 43. 13671

PEN una bella [illegible] e Lacquer) informa nuova clientela [illegible] condizioni qualsiasi località. Telefonare ore pasti 777-077 via Duchessa Jolanda 15, Torino. G9656

STENOTIPIE provata capacità cerca lavoro domicilio. Telef. [illegible] 51-728.

SOC. CAPITALE CESSIONI RILIEVI AZ. L. 100 p. p.

A Imola vendo ottimo panettario con forno, affitto mite, tre [illegible] giornalieri, trattabile ritiro commercio 6 milioni 500.000. Affarone! Tratta [illegible] Angiolo, Nizza 2. 533

A buone condizioni cedesi caffè-bar, incasso 50.000 giornaliere garantite più Totocalcio. 10.000.000. Affarone! Tratta Angiolo, Nizza 2. 533

A immigrati funzionari [illegible] privati di tutte aziende secondarsi proprii immobili danno rimborsabili 10 [illegible] Emanuel interessi danno lavoro, Riservatezza. Via Cesare, 1°. Nizza 4, tel. 47-345. [illegible]

A 2.700.000 cedesi grandioso negozio rendita. Telefonare 780-628, 24770

A 2.900.000 sodo bellissimo negozio arredamento reddito 900.000 mensili dimostrabili. Telefonare 53-722. 9644

ABBIAMO agenzia bronze pulitrice sedesi 1.200.000 causa impegni. Pizzorno, Garibaldi 9. 514

ABBIAMO falegnameria-fine stabilimento [illegible] finestre, serramenti successivi completa in terra azienda. Capitale necessario 30-40 milioni, lavoro referenza, particolari [illegible] 617H, SPI, Torino. P2785

ABBIAMO negozio pedasi e garanzia negozio pellettaccio. Telefonare pasti 388-733

ABBIAMO [illegible] cedesi [illegible] commerciale 3.000.000. Scrivere cassetta 6197, SPI, Torino. P2696

CAUSA morte proprietaria vedo o sendo avviata negozio pelletterie sana centrale. Telefonare 981-920. 64915

CAUSA trasferimento organizzazione cedesi avviato elettrofaleggio macchina nuovo modello, prezzo conveniente, vicino dimostrando. Tel. 390-573. L4155

CAUSA malattia cedesi negozio lavi lire 600.000 trattenuti, cambio auto, Telefonare 70-720. 85262

CAUSA ritiro commercio, vendesi o affittasi ufficio meccanico [illegible] relazione negozio, [illegible] alloggio, Balma, Sacchi 34. 2926

ATTENZIONE: Autoscuola [illegible] macchine reddito 2.500.000; altra [illegible] macchine 3.000.000; altra 100 macchine 3 milioni, anni 496 mq., reddito 10% cresce) [illegible] anni [illegible] macchine [illegible] milioni; anni 100 macchine 23.000.000, Balma, Sacchi 34. 2925

ATTENZIONE: Caffè bottiglieria esportazione [illegible] giornaliere, vendesi occasione 2.900.000, Balma, Sacchi 34.

AVVIATISSIMA bottiglieria esportazione 30.000 giornaliere, vendesi 2.100.000. Garzero, Renia Teresa 12. 3116

BAR bottiglieria, 30.000 giornaliere, alloggio, cedesi 2.100.000. Garzero, S. Teresa 12. 3116

BAR esportazione, angolare, passaggio, cede 5.700.000 Gabetti, Giulio Cesare 55.

BAR bottiglieria vasta licenza alimentare cedesi. Telefonare 526-903. M3717

BAR cedesi attuale 2.500.000 esportazione, biliardo, interessante, Rinaldi. Telefonare 81-238. C3304

BAR centralissimo grande locale cedesi 3.500.000, affare fronte grande [illegible] 4.000.000. Ugosi, Cavour 38. 960

BELLETTI via Pietro Micca 10 cede bar angolare zona commerciale 25.000 giornaliere 7.000.000. 547

BELLETTI via Pietro Micca 10 cede caffè pasticceria forni angolare centrale alloggio, condizioni pagamento. 547

BELLETTI via Pietro Micca 10, cede pasticceria forno cede 3 q.li, alloggio.

BIANCHERIA macchiera zona Porta Nuova passaggio intenso motivi salute cedesi. Telefonare ore pasti 775-358. 84748

BUONA pasticceria-gelateria cedesi, facilissi pagamento oppure cambiasi con alloggio, terreno. Telefonare 81-723.

CAFFE' tostatori Genova supercolonniali vendesi, vendo 1.625.000. Telefonare 553-652. 691

CAFFETTERIA cercasi signorine massimo pratica mercato cede 2.000.000. Tel. 512-589.

CAFFE' bottiglieria avviatissima, 25.000 giornaliere, cedesi 2.900.000. Garzero, S. Teresa 12. 3116

CARROZZERIA avviata cede causa cessata località locale lunghezza 1.200.000 trattabili, Corso Bernardino Telesio 13.

CARTOLERIA, [illegible] cedesi avviatissima, centro Torino, cede 1.800.000 Gabetti, Giulio Cesare 55. 2703

CASA di [illegible] vendesi o affittasi [illegible] laboratorio meccanico, stabile, zona centrale, Tel. 680-551.

CAUSA decesso titolare, cedesi o affittasi [illegible] laboratorio meccanico, stabile, zona centrale, Tel. 680-551.

CAUSA salute cedesi [illegible] alimentari. Telefono 266-364. L4540

CAUSA età titolare, importante media licenza industriale esportatrice, clientela ventennale, corpo locale capacità amministrativa, possibilità economiche lingue, eventuale successione cessione in terra azienda. Capitale necessario 30-40 milioni, lavoro referenza, particolari, [illegible] 617H, SPI, Torino. P2785

CAUSA negozio pedasi e garanzia negozio pellettaccio. Telefonare pasti 388-733

CAUSA [illegible] cedesi [illegible] commerciale 3.000.000. Scrivere cassetta 6197, SPI, Torino. P2696

CAUSA morte proprietaria vedo o sendo avviata negozio pelletterie sana centrale. Telefonare 981-920. 64915

CAUSA trasferimento organizzazione cedesi avviato elettrofaleggio macchina nuovo modello, prezzo conveniente, vicino dimostrando. Tel. 390-573. L4155

CAUSA malattia cedesi negozio lavi lire 600.000 trattenuti, cambio auto, Telefonare 70-720. 85262

CAUSA ritiro commercio, vendesi o affittasi ufficio meccanico [illegible] relazione negozio, [illegible] alloggio, Balma, Sacchi 34. 2926

CEDESI attrezzatissima officina riparazioni automezzi. Prezzo conveniente. Telefonare [illegible] M3514

CEDESI semiciattoy, avviato, causa malattia. Telefonare 662-835. L4936

CEDESI Albergo Ristorante Stella in San Salvatore Monferrato. 84841

CEDESI [illegible] pasticceria, centrale, ristorante. Scrivere cassetta 6007, SPI, Torino. B4498

CEDESI negozio con licenza [illegible] causa lavoratorio. Corso Palermo 80.

CEDESI albergo ristorante pensione 50 letti, prezzo conveniente, strada statale Torino-Lione 24 Avigliana. 02255

CEDESI caffè bottiglieria centrale, Telefonare [illegible] dalle ore 11 alle 14.

CEDESI negozio parrucchiere signore profumeria causa chiusura alloggio, Telefonare 389-838. L4776

CEDESI pensione centrale vera occasione, Telefonare 524-413. M4178

CEDESI negozio barbiere [illegible] causa [illegible] Telefonare [illegible] 372.

CEDESI edicola fior centrale, orari centrale Telefonare 524-413. M4178

CEDESI per ritiro commercio alimentari drogheria 32 anni unico proprietario. Telefonare 685-831. M4063

CEDESI urgente causa trasferimento elegante moderno negozio parrucchiere. Telefonare 872-834. 02365

CEDESI o gerenza bottiglieria caffè Porta Nuova. Telefonare 44-736. M3621

CEDESI pasticceria, corso Potenza; moderno. Telef. 761-495. M3493

CEDESI causa intermediario avviato negozio abbigliamento bambini, posizione centrale. Scrivere cassetta 3090, SPI, Torino. M3544

CEDESI stabilimento grafico, cartotecnico, facile sindacalmente, specializzato in unico articolo con marchi registrati di valore, clientela stabile e sicura. Trattasi direttamente. Scrivere cassetta 6152, SPI, Torino. P2715

CEDESI servizio stagionale macchinari costruzione zona centrale, Scrivere cassetta 4228, SPI, Torino. L5006

CEDO pasticceria ottima posizione. Telefonare 380-618. L5008

CEDO accessoristica per ritiro commercio, Vera occasione. Tel. 882-974. 88-548.

CEDO ottima drogheria angolare centrale incasso 50.000, 2.500.000. Tel. 533-097

CEDO ristorazione centralissima moderna redditizia 1.800.000, Telefonare 790-902.

CEDO negozio parrucchiere via Cibrario 14, causa malattia. 82467

CEDO rivendita pane zona centrale grande passaggio 3.500.000. Telef. 533-097.

CEDO tintoria centrale, eccezionale, Telefonare 538-521. P2668

CENTRALE pasticceria con lavoro caldo, avviatissima, 6.000.000. Gerbaudo, 6, Torino, via 12. 3116

CERCASI da privato prestito [illegible] 400.000 anche buon elevato. Garanzia. Telefonare [illegible]

CERCASI socio con piccolo capitale avviatissima articolo lavorazione garantita, rappresentanza esclusiva. Scrivere cassetta 6152, SPI, Torino. B4798

CERCASI socio, acquirente, avviato studio fotografico, aggiungere ottica. Telefonare 390-842. B4737

CERCO persona bar-pasticceria, proposta ogni, eventualmente acquisto. Tel. 41-078

CERCO socio [illegible] apportatore capitale attività pubblicitaria moderna, eventuale appalti verificatore a spesare avviatissimi, Scrivere cassetta [illegible] SPI, Torino. M4275

COMMERCIALE, locali [illegible] ristorante, stile, retro, alloggio. Vacchiglia, pontine angolare, cedesi 2.500.000. Telefonare 250-185 [illegible]

COMMESTIBILE forte lavoro accertato, 35.000 incassi, cede 2.800.000 Gabetti, Cavaleri 152. 2703

COMMESTIBILE frutta verdura, via commerciantissima, ottimo incasso, alloggio, causa salute cede 2.200.000 Gabetti, XX Settembre 17. 2703

COMMERCIALE (Porta Nuova) causa acquisto cedesi 1.700.000. Garzero, S. Teresa 12. 3116

CONCEDESI gerenza bar-bottiglieria av. vistissima, alloggio. Garzero, S. Teresa 12.

CONCEDIAMO rappresentanza finanziamento a muniti ipotecari. I.P.I.F., Via Quintino 4 bis. 14006

CONFEZIONI camici maglierie calzetteria cedesi licenza causa familiari Telefonare 781-678. B6771

COSTITUENDA società [illegible] nuova società pari [illegible] Scrivere assertia 3131, SPI, Torino. M3722

CUSPINCO 2 milioni zona redditizia combinazione o gerenza. Telefonare 784-098

DROGHERIA bellissimo degustazione [illegible] ritirevisi avenda 2.200.000, Casalegno, 8, Ottavio 47. L4521

DROGHERIA 1.300.000, bar supercolonnine 1.500.000, commestibili vini 1 casa lire 300.000, rivendita pane 2.900.000. Castegno, 8, Ottavio 47. Visitatori, si assicurano serramenti. L4527

DROGHERIA [illegible] cedesi causa malattia, 2.500.000. Garzero, S. Teresa 12. 3116

DROGHERIA bellissima, zona Milano 3.500.000 cede o permuta con alloggio, [illegible] zona Francia 2 (al. 511-648.

DROGHERIA causa lavorazione passaggio, cede 1.800.000 Gabetti, Giulio Cesare 55

DROGHERIA zona industriale eccezionale sviluppo, causa [illegible] cede 2.000.000 Gabetti, Cavaleri 152. 2703

ELETTRAUTO avviatissimo centrale cede. Scrivere cassetta [illegible] SPI, Torino

ELETTRODOMESTICI, macchine cucire rasoiatrici, aspirapolvere, lucidatrici, [illegible] 40 milioni, causa [illegible] cede 1.000.000 Gabetti, Cavaleri 152. 2703

ELETTROLAVAGGIO, macchinari, zona [illegible] cedesi 1.500.000 Gabetti, Giulio Cesare 55 2703

ELETTROLAVAGGIO nuovi attrezzature vapore, lavanderia [illegible] lavoro cedesi. 2.500.000. Giulio Cesare 81.

FABBRICA acquisto materassi giovani centro. Piemonte Lombardia. Scrivere cassetta 6145, SPI, Torino. B4275

GERENZA negozio alimentari affittasi per [illegible] pratica. Rivolgersi mattino ai [illegible] Scrivere cassetta [illegible] SPI, Torino, L4594

FIMI riparazioni auto, cicl, ferroni, macchine valutazione, cessata. Tel. 871-033.

GERENZA cedesi rivendita pane pasta fresca centralissima allacciata. Occasione. Corsale 60. 2509

GERENZA alimentare, importazione vini, liquori, cedesi Gabetti, Vittorio Emanuele 200. 2703

GIORNALE centralissima, reddito 130 mila mensili dimostrabili, necessaria mezzo trasporto. 2.500.000. S. Ottavio 47.

GIORNALE cartoleria, copie 800 giornaliere dimostrabili, negozio avviato, redditizissimo, cede 2.300.000 Gabetti. XX Settembre 17. 2703

GRANDE mobilificio centrale avviato redditizio, cedesi ritiro commercio. Ragioniere Furbatto, piazza Lagrange.

HOTEL centrale Torino predisposizione con conti capace tavolo ristorante, acquisto. Scrivere cassetta 6082, SPI, Torino. B4708

IMPRESA ditta gestore mensa operai. Scrivere cassetta 4106, SPI, Torino.

LABORATORIO meglierie intima, forte giro affari, cede causa malattia Gabetti, Vittorio Emanuele 200. 2703

LATTERIA-gelateria signorile, (bri 350 cede 4.000.000. Crocetto, Bogino 10.

LATTERIA-gelateria formaggi, bevande, frigo, forte lavoro, zona industriale 3-entrata Torino, alloggio, cedesi 2 milioni 280.000. Affarone! Mazzaglia, Milano, 10. 773

LATTERIA 150 litri giornalieri, alloggio, cedesi 1.800.000 Garzero, S. Teresa 12.

LATTERIA 1, 180 alloggio 3.980.000; alimentari drogheria alloggio 3.000.000 Telefonare 511-631. L5008

LATTERIE, gelaterie, brillantissime posizioni, qualunque [illegible] cedesi, Cavalieri, Saluzzo 21. 1814

LAVANDERIA utile garantito 360.000, facile gestione, adatta piccola famiglia, cede 4.500.000 Gabetti, Cavaleri 152. 2703

LICENZA pasticceria e vendita, corso commerciale stabile cedesi, eventualmente arredi, altrimenti. Bertolotto, Alfieri 25.

LICENZA commestibile salumeria drogheria privilegiata frazionista cedesi, Quirico, Garibaldi 8. 520

FAMIGLIA [illegible] cerca [illegible] 5 gl. anch negozio occasione cede Bacchetta, Alfieri 20. 3019

PANIFICIO quintali 4 farina negozio commerciale, cedesi, Cagliero e Sant, Bonano 72. 872

PARRUCCHIERE uomo, ottima posizione fronte mercato, cede Gabetti, Giulio Cesare 55. 2703

PASTICCERIA avviatissima, cedesi causa [illegible] 534-596 ore pomeridiane. G9529

PASTICCERIA [illegible] cedesi [illegible] centralissima 3.000.000. Scrivere cassetta 6197, SPI, Torino. P2696

PASTIFICIO [illegible] cedesi [illegible] centralissima 3.000.000. Scrivere cassetta 6197, SPI, Torino. P2696

PASTIFICIO avviatissimo, unico zona, vendesi causa salute, 1.800.000. Garzero, S. Teresa 12. 3116

PASTIFICIO ottima posizione reddito eccezionale, cedesi ritiro commercio. Telefonare 524-413. M4178

PASTIFICIO fabbrica cappelletti cedesi. Scrivere cassetta [illegible] SPI, Torino.

PASTIFICIO attrezzatissimo, macchinari, 30.000 giornaliere cede 2.900.000 causa malattia Gabetti, Giulio Cesare 55. 2703

PASTIFICIO, zona avviatissima, avviatissimo moderno, buon incasso, cede Gabetti, Vittorio Emanuele 200. 2703

PASTIFICIO attrezzatissimo moderno, zona Sant'Anselmo 18. 6232

PENSIONE [illegible] cedesi causa [illegible] Scrivere cassetta 4106, SPI, Torino.

PENSIONE redditizia accessoriamente avendo 1.200.000, locanda 20 letti 1.900.000. Gasalegno, 8, Ottavio 47.

PENSIONE centralissima 18 camere semicabilata nuove vendo, cambio alloggio terreno. Telefonare 50-848. 788

PER separazione soci trattasi cessione azienda gratuita. Scrivere cassetta 2 P. SPI via Parlamento 9, Roma. 4744

PERMUTO bar ristorante avviato con drogheria, latteria. Garzero, S. Teresa 12. 3116

PETTINATRICE avviatissimo negozio riunioni causa malattia. Tel. 672-649.

PETTINATRICE avviatissimo vero affare alla cedesi o gerenza, chiusa pausiosa. Telefonare 250-951. G3946

PETTINATRICE zona grande sviluppo, affittasi elegante, buon reddito, cedesi 30.000, Telefonare 278-642.

PRIVATO cede caffè trattoria redditizia. Telefonare 389-537 ore 15-18. M1903

PRIVATAMENTE cede torrefazione bar alto reddito centrale. Telefonare 882-501 dalle 18-19. 84164

PROFUMERIA pellicceria Mongiovino 140 cedesi 800.000 oppure gerenza 10.000. Telefonare 556-078. 02313

PROFUMERIA, nuova, bellissima, occasione, cede 1.900.000 Gabetti, Giulio Cesare 55. 2703

A Torre del Mare zona [illegible] rinnovata specialità carne [illegible] propizierà [illegible] Bergagni (ristorante Spotorno) deve vendersi piccoli modi tutti termini, ville, appartamenti. Organizzazione benestare [illegible] relazionisti, Tiziani, via Donizetti 4, Milano. [illegible] 706-688. 2047

A 20 km. Torino vendesi locale esperto adatto officina mq. 1000 Tel. 880-128.

A 1.500.000 vendo due camere cucina; idem libero subito 1.850.000. Cera 31. Visitare 15-17. L4295

A 1.900.000 Palazzo Repubblica vendo 2 camere cucina libere. Telefonare 40-081.

ABBASSANDO prezzo, vendiamo alloggi moderni stabile via Ormea angolo Tirreno, Lunghe relazioni con cambiali ipotecarie a mutuo S. Paolo. Visite mattiere 15.30-17.30. 13382

ABBIAMO, adiacente via Borgaro, alloggio cantina, [illegible], salone, affittato alto reddito, vero affare, bisognasi 1 milione 600.000. Donna, Garibaldi 29, telefono 511.060. 635

ABBIAMO alloggio 2 camere tinello cucinino, 8, Rita, avenda, Piacenza, Garibaldi 5. 514

ABBIAMO 2. Rita abitabile subito alloggi [illegible] alloggi pezzi sostenzioni 3-4 camere servizi, corso 8. Paolo, relazione. Visite via Barletta 94, ore ufficio. 482

ABITABILI 1-2 camere tinello, via Goretta angolo 6. Marino vendo. Visite posteriggio. F2687

AGGIUNTASI stabilimento mq. da 2000 a 5000 periferia Torino. Dintorni terreno mq. 10.000-15.000. Amministrazione immobiliare Olivia, telefono 47-597.

ACQUISTASI autoriparazione cedesi zona, ben avviata, reddito. Telefonare 63-913.

ACQUISTASI o affittasi villa o casa rustico 15-20 locali ove tenere mesi [illegible] zona Rivarolo, San Paolo. Scrivere cassetta 3040, SPI, Torino. M3497

ACQUISTEREI villa stabile Torino [illegible] giardino cello [illegible] milioni. Scrivere cassetta 3153, SPI, Torino. M3736

ACQUISTO autoriparazione alto reddito ove cedesi. Mazzaglia, Milano 10, telefonare 46-680. 773

ACQUISTO camera cucina oppure 4-5 rooms contenti. Telefonare 40-081. 681

ACQUISTO affittasi casa [illegible] e civile signorile, 90-100-000 mensile. Telefonare 63-912. F2727

ACQUISTO 40 milioni casa nuova investimento alloggiati alto reddito. Destefano. Scrivere cassetta 6153 SPI. Torino

ACQUISTO contanti alloggio signorile moderno ed alto vani preferibile zona Crocetta, corso Umberto Ferrara zona c. Scrivere cassetta 6153 SPI. Torino

ACQUISTO contanti villetta giardino oppure terreno precollinare mq. 800-1000 Telefonare 47-532. L4227

ACQUISTO terreno centralissimo 80-50 ca mere, parziale pagamento in cambio, Telefonare 597-626. 784

ACQUISTO villa centrale 10-15 camere doppi servizi, giardino, comodità moderni, pagando contanti. Felizzi Telefono 336-627 597-774 4121

ADATTA uffici magazzeni pensione vendo casa centrale, 30 camere, salone inquilino, reddito 8%. Telefonare 80-077.

ADIACENZE via Borgaro privato vende affitta 3 camere tinello cucinino finimenti, terreno centrale, successore. Telefonare 496-366. M4906

ADIACENZE corso Vittorio (Borinchieri) vendonsi alloggi signorili bene arieggiati, doppi servizi grossi marzo, mutuo trentennale. Telefonare 553-287, mattino, Visitabili pomeriggio via Rubbioni angolo Montefiorito. 1803

ADIACENZE [illegible] Sabotino, in [illegible] 25, vendonsi alloggi alto reddito e bisogni. Tel. 531-903.

AFFARE alloggio signorile [illegible] Porta Nuova, parte grossa corso Vittorio, mq. 136, bagni, ascensore, scala marmo, 8 milioni 500.000 trattabili. Geom. Casadei, Cuneo 1. 3271

AFFARE una due camere tinello cucinino, Scarenta 16, Montemagillo 20, vendonsi affittasi. Visite 16-18, Tel. 42-298

AFFARONE [illegible] corso Francia (Uscita) progetto approvato. Tel. num 31-756

AFFARONE vendesi alloggetto [illegible] cucina cottura bagno terrazzino, terzo, ascensore. [illegible] Rita. 3.100.000. Agenzia Sacco, Andrea Doria 5. 540

AFFITTASI Santa Rita, Grosseto: lussuoso camere servizi. 2.400.000, 8 milioni 500.000. Diaretto, 8, Asmiano 15. 3

AFFARONE terreno vendo lotto 2000 altro 4000 fronte strada zona Stupinigi [illegible] 1400, industriale servizi, Telef. 53-[illegible]

AFFARONE San Paolo dei [illegible] cucina servizi [illegible] 2.700.000 informazioni 388-183. F2711

AFFARONE. Terreno industriale, mq. [illegible] Modenna Campagna, vendo. Scrivere cassetta 3150, SPI, Torino. P2637

APPARONE privato svenda appartamento signorile mq. 140 con salone, adatto ufficio abitazione, possibilità forte reddito. Telefonare 392-226. L4781

AGENZIA Piemontese, Nizza 17, vende terreno borgata Lesna mq. 880. Borgata Paradiso mq. 2.400, Falchera mq. 80.000.

AGENZIA Piemontese, Nizza 47, vende centrale alloggio 6 camere, libero.

AGENZIA Sacco, Andrea Doria 5, vende [illegible] Marina camere [illegible] giardinetto 1.600.000. 540

AGENZIA Sacco, Andrea Doria 5, vende per reddito annuo 550.000; camere cucina cucinotto libere subito 1.300.000 centrali; altre 4 camere libere subito 1.600.000. 540

ALLOGGETTI tutti comforts ana, due camere, tinello, cucinino, vendo convenientemente Grugnola. Telefonare 272-510

ALLOGGETTO moderno camere, tinello, servizi, sentinano, reddito 7%, vendo 2 milioni duecentomila. Scrivere cassetta 1393 SPI, Torino. 4280

ALLOGGETTO piano rialzato camera cucina [illegible] S. Mauro Torre, vendo. Telefono 44-936. B4371

ALLOGGETTO signorile 2 camere ascensori, Andrignano 400.000 rimanenza mutuo. Consigliere 13. Visibile 18.30, Fiora.

ALLOGGETTO corso Brunelleschi camera tinello cucinino terzo bagno libero subito 2.400.000. Frapa, dal Carmine 22.

ALLOGGETTO vendo libero camera cucina gabinetto interno via Montegrosso 1.300.000, altro camera tinello [illegible] servizi 1.800.000. Telefonare 50-848.

ALLOGGI, comforts moderni, A. Rita, camere, cucine, servizi, 3.100.000, zona Mirafiori, 2 camere, tinello, cucinino, terrazzo, vacanze 3.200.000; corso Trapani, camera cucina servizi 2.000.000. Tabiati, telef. 590-607, 597-774. 4331

ALLOGGI 1-2-3 camere duplex-penthouse 60% contanti, 36% mutuo, rimanenza dilazione cinque anni, via Spanzotti 33, Telefonare 86-812. F2634

ALLOGGI liberi vendo vecchia costruzione 3-4 camere servizi, corso 8. Maurizio 71. Telef. 50-077. 634

ALLOGGI [illegible] vendo direttamente impresa, 1-2 camere tinello servizi, prossi convenzionati, ultimo bagno capitale. Rivolgersi corso Traiano 17 (terzo Fiat Mirafiori). Telefon. 680-412. 843

ALLOGGIO due camere, grande salone specchiere lavabo pensile, ampio terrazzo, tutte comodità moderne, ingresso vendo. Via Verdenego angolo via Crimea, Pensilite ristorazione triennale. F2626

ALLOGGI signorili spaziosi 1-2-3 camere tinello cucinino servizi vendo direttamente via Belfiore 5 (Stadio Comunale). Telefonare 538-413. 1767

ALLOGGIO garage Francia 3 camere tinello servizi vendesi. Occasione, Sagliano 10. L4385

ALLOGGIO camere tinello cucinino luogo ripostiglio via Chivasso 3, vendesi. Telefonare 681-291. B4732

ALLOGGIO libero, signorile, lungo fiume quattro camere, cucina, bagno. 4.800.000 Ragioniere Furbatto, piazza Lagrange.

ALLOGGIO nuovo 3 camere più servizi via Asiago 20 (Unica) cedesi 3.100.000 [illegible]. Telefonare 554-657, M4319

ALLOGGIO signorile, libero, palazzina garage Valentino, cinque camere, cucina, bagni, lavanderia, giardino, 8.500.000. Ragioniere Furbatto, piazza Lagrange.

ALLOGGIO 4 camere servizi di buon reddito vendesi, via Genovesi angolo corso Unione Sovietica 14. Telefonare 541-889.

ALTO reddito 15 % assicurato [illegible] gio mobilio locanda diverse, Tel. 83-005

ANDORA Marina cambio [illegible] con alloggi [illegible] Torino. Tel. 523-950 Torino.

APPARTAMENTI ultimi due tre camere Largo Orbassano, metodo diligenza [illegible] direttamente. Telefonare Tel-840 773-181. C2117

APPARTAMENTINO assolutamente [illegible] tranquillo, vicinanze Carmine 3 mi. 800.000. Scrivere cassetta 1734, SPI, Torino. 813

APPARTAMENTO 1.400.000 (zona Principi) 3 camere tinello, cucinino, sostenze. Telefonare 787-814. 574

APPARTAMENTO 4.800.000 cumo lavoro, camere 4 cucina, bagni servizi, ascensore. Telefonare 787-814. 574

APPARTAMENTO nuovo, luminosissimo, tripli servizi, vista incomparabile Po, collina, soleggiatissimo, tranquillità, vendesi. Telefonare 311-400. 04571

ARNA fabbricazione costruzione completa camere 400 progetto approvato; ciao gratuiti presso corso e via dividella sudso a [illegible] vendesi zona commerciale residenziale corso Rosselli angolo Giulio Cesare. Fiat-Nai, Monte Pasti 2, telefoni 527-410, 527-431. 654

ATTENZIONE! Vendendo vostri immobili, ville, casette, visitate prima l'Agenzia ovunque. Angiolo, Nizza 2. Consigli gratuiti. 533

ATTENZIONE Alloggio 3 camere centralissimo, adatto piccola pensione, vendesi. Telefonare 81-729. F2659

AUTORIMESSA muri ed esercizio capacità 130 macchine, centrale, 43 milioni. Polotti, telef. 596-607, 597-774.

AZIENDA commerciale ristorante [illegible] riale provincia Torino mq. 18.000 vendesi proprietà. Amministrazioni Olivia, telefono 47-597. 668

BANCO Lotto camere affitto 25.000 vendo 2.000.000 due alloggetti liberi grossa locazione 3.300.000 facilitazione, Cristi Lazzo Nomi 87, pomeriggio.

BARGHERA Milano urge vendere causa 11 camere mensilmente 10.500.000 trattabili. Telefonare 58-677. 634

BEINASCO vendo casetta giardino, via Giuseppe Verdi 6. 14195

BELLETTI via Pietro Micca 10 vende quota negozi, reddito 8%. 547

BELLETTI, via Pietro Micca 10, vende quota bar centrale, incasso 8%. 547

BELLETTI, via Pietro Micca 10, vende negozio 2 camere, tinello cucinino, ingresso, casa nuova corso Vittorio Emanuele, 3.800.000. 547

BELLISSIMI alloggi casa signorile due tre camere, tinello ampio cucinino servizi, terrazzo vendo. Visite, facilitazioni. Via Belfiore 41

IL "MATTATORE,, DI GASSMAN ALLA PROVA DEL FUOCO

Viaggio in treno col «commendatore»

La seconda serie della popolare trasmissione tv si apre stasera con una puntata dedicata ai mattatori degli affari e della finanza - La maggior parte delle scene sarà ambientata a bordo di un rapido di lusso

Nostro servizio particolare

Roma, mercoledì sera.

Un critico televisivo (nuova specialità sorta in questi ultimi tempi) scriveva una quindicina di giorni or sono — precisamente al momento in cui Gassman, ultimata la prima serie di cinque puntate del "Mattatore" andò in vacanza per due settimane — che l'animatore della rubrica del mercoledì era stanco, sfiancato da un troppo gravoso sforzo e come esaurito dal ritmo eccessivamente turbinoso e vulcanico da lui impresso alle trasmissioni: «Si è bruciato tutte le riserve: le più famose tirate del suo repertorio teatrale, i personaggi di tragedie e drammi da lui interpretati sulla scena, gli spunti a lui più familiari presi dalla vita e dal costume, perfino le sue indiscutibili capacità atletiche e sportive».

Così concludeva il critico, domandandosi se, nella seconda serie del "Mattatore", che inizia l'andata in onda stasera, Gassman riuscirà a «tenersi in sella sulla tigre che ha preso a cavalcare davanti alle telecamere». E si diceva dubbioso che egli possa d'ora in poi tenere quel ritmo, sostenere di trovare la sua rubrica, convincere ancora e persuadere definitivamente il pubblico, affermandosi come attore n. 1 della tv.

E il caso, diciamo noi, di essere così pessimisti o, meglio, provenuti nei riguardi di Vittorio Gassman? Certo no. Il suo coraggio, la sua bravura, la sua esperienza teatrale, la sua fantasia di creatore e di regista non sono discutibili. E' indubbio però che questa seconda serie del "Mattatore", dopo i quindici giorni di vacanza, è la sua prova del fuoco. Ed egli se ne rende perfettamente conto. E sulla validità di queste ulteriori cinque trasmissioni non si potrà parlare che da domani in poi. Ci dobbiamo limitare per ora all'esame degli spunti, già per buona parte definiti, ch'egli ha prescelto per ogni trasmissione.

Sempre con la collaborazione di Guido Rocca, che ci è dimostrato suo valente aiuto in questa fatica, Gassman ha steso la puntata che va in onda stasera centrandola sui «commendatori», mattatori del mondo degli affari e della finanza, tipi ben noti nel settore del commercio e dell'industria. E' una galleria di figure: dal comm. Brambilla, milanese cordialone e pieno di risorse, al comm. Esposito, celebre in tutto il meridione per la sua abilità, la sua astuzia e nato anche a Roma, ove non manca delle debite «infrature» nei vari ministeri «utili».

I testi della trasmissione sono stati scritti da Indro Montanelli e Federico Zardi, che hanno visto i vari personaggi non già seduti ai rispettivi scrittoi, fra telefoni e segretarie più o meno avvenenti, ma in treno, sul famoso «Settebello», veicolo preferito dai magnati per spostarsi da un punto all'altro della penisola e intrattenere quei contatti indispensabili al miglior corso degli affari.

Ma anche altri spunti fanno parte del copione in allestimento per questa sera, poichè le scene di Giancarlo Bartolini Salimbeni, non prevedono soltanto la ricostruzione di uno scompartimento delle carrozze-pullman, ma anche il camerino di un attore, l'interno di un circolo culturale, una camera d'albergo, l'ufficio inserzioni di un quotidiano.

Quanto ai partecipanti che, oltre all'abituale compagnia del «Mattatore», attorniano Gassman sono stati chiamati per questa puntata Walter Chiari e l'attrice Franca Magali Noël, la giovane e graziosa interprete di «Riffi», nonché l'attore di prosa e del cinema Enrico Glori.

Già ci siamo altra volta brevemente occupati delle trasmissioni che faranno seguito a questa prima puntata. E alle notizie date non c'è molto da aggiungere. Mercoledì prossimo il «Mattatore» si occuperà del mondo giornalistico. Fra quindici giorni sarà la volta dell'ambiente cinematografico, successivamente del mondo televisivo con uno spettacolo intitolato il «Mattachiere», parodia dei «Musichiere» e di tutti i «tipi» che seralmente vediamo apparire sul video. La serie si chiuderà con una puntata sul circo equestre.

Angelo Nizza

Vittorio Gassman e Magali Noël in una difficile e complicata danza acrobatica durante le prove del «Mattatore» (Tel.)

Sorprendente decisione di parecchie aziende

Proibiti i tacchi all'italiana per le impiegate londinesi

Troppo appuntiti, rovinano i pavimenti - Si è accertato che un tacco a stiletto esercita la pressione di una tonnellata su un quadratino di due centimetri e mezzo di lato

Nostro servizio particolare

Londra, mercoledì sera.

I graziosi quanto appuntiti tacchetti che rendono più leggiadra il passo delle graziose impiegate inglesi — i tacchi «all'italiana», come li chiamano qui, o «tacchi stiletto» — stanno rapidamente scomparendo dagli uffici. Motivo: rovinano i pavimenti. E i dirigenti delle aziende sono giunti alla conclusione che sia preferibile veder ciabattare per l'ufficio le ragazze, con scarpe dai bassi e vasti tacchi che hanno reso famose — se non ammirate — nel mondo le turiste britanniche, piuttosto che pagare somme favolose per il ripristino dell'impiantito.

E' una vera e propria campagna, ed è una cosa seria. L'attenzione sui pericoli dei tacchi a spillo (i cui pregi estetici nessuno discute) fu richiamata per la prima volta dalle società di navigazione aerea, che registrarono in rialzo statistiche i danni inferti al pavimento degli apparecchi, con possibili serie conseguenze per la sicurezza di volo, dai tacchi delle eleganti viaggiatrici. Ora è la volta delle aziende commerciali inglesi.

Una grande azienda, la famosa fabbrica di saponi e detersivi "Lever Brothers" (che impiega nei suoi soli uffici londinesi duemila donne) ha rigorosamente vietato i tacchi a spillo, o all'italiana che sia, alle sue dipendenti. Ha detto un portavoce della Compagnia che gli esperimenti effettuali hanno dato un responso impressionante. «Abbiamo fatto una prova — egli ha detto — con una ragazza di cinquanta chili che portava scarpe dal tacco a stiletto e un uomo di circa cento chili che calzava scarpe comuni, con tacco basso. Ebbene, è risultato che la ragazza esercitava una pressione di una tonnellata per pollice quadrato (un quadratino di due centimetri e mezzo di lato) ad ogni passo. L'uomo (invece esercitava una pressione di appena tredici chili per pollice quadrato».

Di qui la draconiana decisione. A tutte le donne dell'azienda è stato chiesto di non portare scarpe con i «tacchi devastatori». E perché si persuadano che non si tratta di un capriccioso sopruso all'avviso sono state allegate due fotografie: una mostra un pavimento di legno prima del «trattamento» con i tacchi a spillo, e all'italiana che sia, alle sue dipendenti. Ha detto un portavoce della Compagnia che gli esperimenti effettuali hanno dato un responso impressionante. «Abbiamo fatto una prova — egli ha detto — con una ragazza di cinquanta chili che portava scarpe dal tacco a stiletto e un uomo di circa cento chili che calzava scarpe comuni, con tacco basso. Ebbene, è risultato che la ragazza esercitava una pressione di una tonnellata per pollice quadrato (un quadratino di due centimetri e mezzo di lato) ad ogni passo. L'uomo (invece esercitava una pressione di appena tredici chili per pollice quadrato».

Di qui la draconiana decisione. A tutte le donne dell'azienda è stato chiesto di non portare scarpe con i «tacchi devastatori». E perché si persuadano che non si tratta di un capriccioso sopruso all'avviso sono state allegate due fotografie: una mostra un pavimento di legno prima del «trattamento» con i tacchi a spillo, e all'italiana che sia, alle sue dipendenti. Ha detto un portavoce della Compagnia che gli esperimenti effettuali hanno dato un responso impressionante. «Abbiamo fatto una prova — egli ha detto — con una ragazza di cinquanta chili che portava scarpe dal tacco a stiletto e un uomo di circa cento chili che calzava scarpe comuni, con tacco basso. Ebbene, è risultato che la ragazza esercitava una pressione di una tonnellata per pollice quadrato (un quadratino di due centimetri e mezzo di lato) ad ogni passo. L'uomo (invece esercitava una

a. d.

La graziosa ragazza della foto mostra l'originale modello di autoradio presentato recentemente a Ginevra dalla Voxson. Tutto il complesso dei circuiti riceventi è racchiuso nelle ridottissime dimensioni di uno specchietto retrovisore, che sostituisce quello tradizionale delle vetture, senza richiedere cure particolari per l'installazione.

I lavori per la camionale procedono a tempo di record

Un gigantesco «toboga» per le auto sulle montagne tra Ceva e Savona

Sono stati impiegati duecento autocarri, cinquanta escavatrici, venti «caterpillars» - L'arteria, che si snoda per 41 chilometri lungo una zona impervia, è larga dieci metri e mezzo - Una galleria di 900 metri - Centotré viadotti in cemento armato - Apertura al traffico in autunno

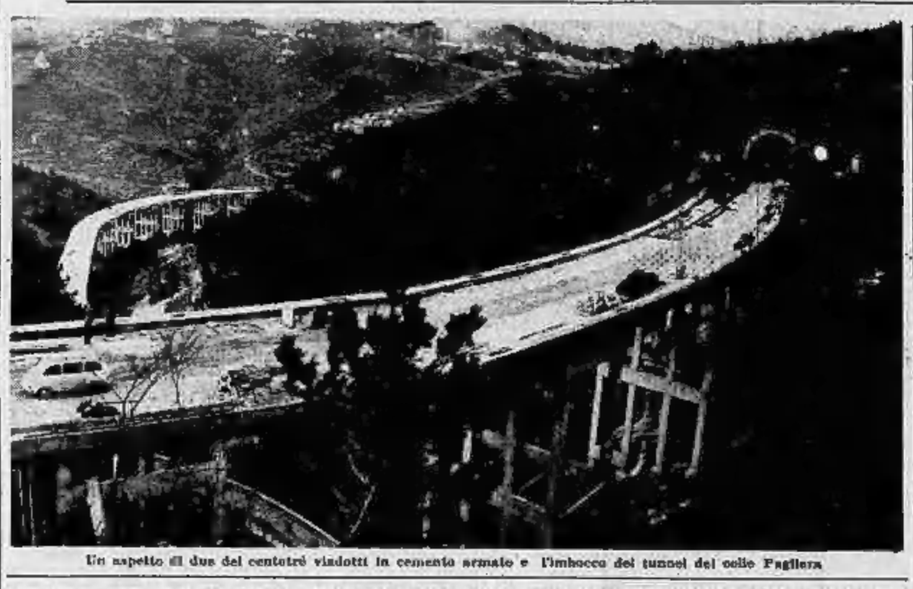

Un aspetto di due dei centotré viadotti in cemento armato e l'imbocco dei tunnel del colle Paglieta

DAL NOSTRO INVIATO

Savona, mercoledì sera.

L'autostrada Ceva-Savona, che verrà aperta al traffico prima del prossimo inverno, sarà una delle più moderne e rapide vie di comunicazione europee, e la più suggestiva che sia mai stata costruita in montagna. I lavori sono iniziati nel giugno del 1957 e vi hanno preso parte, nei periodi di maggiore intensità, fino a 6500 operai, con una ventina di giganteschi caterpillars, una cinquantina di escavatrici, altrettante pale meccaniche e oltre duecento camion.

Se un lavoro così vasto può essere ridotto in poche cifre, registreremo qui quelle più significative. L'arteria parte da Priero, nei pressi di Ceva, e si snoda per 41 chilometri sui colli dell'Appennino ligure, fino alla porta di Savona. E' larga 10 metri e mezzo (dimensione ragguardevole per una strada camionabile montana), ai quali si aggiungono le banchine laterali di un metro e mezzo; si trovano nel suo percorso pendenze non superiori al 4 per cento e le curve hanno un raggio non inferiore ai 130 metri.

Sulla grande via si accederà attraverso sei caselli: quelli terminali, a Priero e a Zinola di Savona (da quest'ultimo si dipartiranno poi due diramazioni, una verso il centro urbano della città e l'altra verso Vado Ligure), e gli intermedi di Montecemolo (che raccoglierà il traffico da e per Alba-Bra e le Langhe), di Millesimo (per la Bassa Langa), di Carcare (per Acqui, Alessandria e Milano), di Altare.

Per superare le difficoltà che il terreno molto impervio presentava — colli e valli in continua progressione sino al mare — hanno dovuto essere innalzati 103 viadotti in cemento armato. Il più lungo è sulla Bormida di Pallare: 600 metri di cui 340 in curva. Il più alto è sul torrente Quazzola: 80 metri nel burrone, lunghezza 260 metri rettilinei. Le gallerie sono sette. La più profonda è a Pian, di fronte a Montezemolo: 900 metri, costata 15 mesi di fatiche.

Il tratto che sorprenderà l'automobilista sarà quello del colle Paglieta, davanti al Cadibona. Qui i tecnici hanno realizzato un sistema di ponti e di tunnel che sale a chiocciola, simile a un enorme «otto volante», e aggira la montagna senza che la intensa circolazione prevista abbia minimamente a soffrirne. La visione dei ponti vertiginosi a strapiombo e spettacolare, su una strada di monti che digradano a perdita d'occhio. E' stata una impresa ardua e non priva di rischi. Basti pensare che in questo solo punto, per raggiungere dal cantiere di Altare le zone di lavoro, sono stati aperti 11 chilometri di strade nuovissime, grazie alle quali i camion carichi di materiale e i poderosi bulldozer transitano agevolmente. Sui tre chilometri di autostrada, nel tratto del colle Paglieta, che sono di rettifili e due di galleria.

E' nel suo grandioso insieme, un'opera colossale. La natura e il paesaggio hanno cambiato fisionomia. Più di una volta per non distruggere un equilibrio millenario, si sono dovuti studiare rimedi di efficaci; come di fronte ad una montagna che, sbancata alle radici, minacciava di crollare sull'autostrada. Per tenerla su è stato costruito un muro di calcestruzzo spesso alcuni metri, che ha immobilizzato il colle. L'altissimo viadotto del Quazzola — che tecnici stranieri hanno visitato con curiosità, trattandosi di una costruzione modernissima e imponente — è sostenuto da colonne snelle all'inverosimile, sottili e slanciate: ammirevole opera di ingegneria.

La rapidità con cui i lavori vengono compiuti, oltre alla perfetta e provata efficienza dell'organizzazione (è coordinata dalla Divisione Costruzione impianti Fiat, e per essa dall'ing. Bruscoli Bottino e dall'ing. Braggio; la Società dell'autostrada è presieduta dal gen. Cuccaro), è dovuta anche alla bravura e all'entusiasmo delle maestranze, scelte fra le migliori d'Italia. Ed anche, un poco, alla clemenza del tempo: per due inverni la neve è caduta in limiti ragionevoli e non si sono avute forti piogge. La giornata persa per motivi meteorologici sono state due o tre. Tutto ciò contribuirà a rendere stabile e ad aprire al traffico l'autostrada qualche mese prima del termine previsto nei progetti, e cioè entro il prossimo novembre.

g. b.

Il viadotto più alto dell'autostrada, sul torrente Quazzola

SUICIDIO IN CELLA DI SICUREZZA

Perché si è impiccato il contadino di Ghemme?

Il settantenne agricoltore era stato arrestato la sera prima per simulazione di un furto - Già altre volte aveva tentato di togliersi la vita

Nostro servizio particolare

Ghemme, mercoledì sera.

Per quanto non si abbiano ancora al riguardo notizie ufficiali, sembra ormai accertato che nessuna responsabilità di qualsiasi genere possa essere addossata ai carabinieri circa il suicidio del contadino Giovanni Vandone avvenuto ieri mattina nella camera di sicurezza ove era detenuto.

Il vecchio contadino era un tipo strano. Per la sua condotta, gli stessi suoi familiari da tempo avevano rotto con lui ogni rapporto. Proprio per questa ragione, il Vandone, che aveva 70 anni, non voleva che alla sua morte i figli avessero a godere dei suoi beni? Erano ben poca cosa per la verità: una modesta casetta rustica che aveva assicurato contro il rischio dell'incendio per tre milioni di lire.

E' stata questa sua idea di non lasciare niente agli eredi aventi diritto, a suggerirgli il piano che lo ha portato in guardina. Su quelle che erano le intenzioni del vecchio contadino ormai non si hanno più dubbi. Era stato a Novara nei giorni scorsi per sincerarsi che l'assicurazione avrebbe pagato, in caso d'incendio della casa, i tre milioni; aveva preparato tutto un piano minuzioso anche se un po' ingenuo. Voleva, in sostanza, bruciare la casa e riscuotere il premio, ma voleva anche salvare qualche cosa; l'apparecchio radio, per esempio, e il denaro. Quest'ultimo era rappresentato da Buoni del Tesoro per l'importo di un milione e 200 mila lire. Se avesse detto che erano andati distrutti nel rogo, come avrebbe potuto presentarli successivamente alla banca per riscuoterli? Per questo aveva ideato il furto simulato.

Il piano, tuttavia, non andò a genio alla donna con cui conviveva, la quarantacinquenne Serena Ronda. Ne nacque così fra i due un litigio violento protrattosi domenica notte sin verso le 2. Lunedì sera il Vandone riusciva, comunque, a convincere la donna a portarsi dai carabinieri a denunciare il furto.

Durante il sopralluogo effettuato dai militi della Benemerita veniva rinvenuta la bambola di gas liquido data per rubata. I carabinieri la rinvennero nel fienile insieme ad un fusto di 5 litri di benzina e «insospettirono». La Ronda, messa alla stretta, finiva col confessare.

Il vecchio contadino neppure di fronte a tale confessione volle cedere e continuò a protestarsi innocente. Poichè nel corso del confronto aveva mascherato la Ronda, venne deciso di trattenerlo in arresto, tanto più che i reati di cui si era reso responsabile erano tali, stante la flagranza, da giustificare la detenzione. Alle 2 di notte venne rinchiuso in camera di sicurezza. Al mattino sarebbe stato nuovamente interrogato e quindi avviato alle carceri di Novara.

La vicenda doveva avere invece un tragico epilogo all'alba di ieri mattina. Il carabiniere di guardia, affacciatosi allo spioncino della porta di sicurezza, scorgeva il Vandone sul pavimento con un cappio al collo. Era morto.

La inchiesta ha accertato che il Vandone aveva pazientemente ridotto a strisce il gambale sinistro dei pantaloni, aveva annodato le strisce una all'altra facendone una specie di fune e aveva quindi legato una estremità al piantone di sostegno del «tavolaccio» e l'altra estremità, ma' di cappio se l'era assicurata al collo. Con uno strattone aveva poi provocato lo strangolamento.

L'autorità indaga per conoscere il movente esatto del suicidio del Vandone. Risulta, d'altronde che nel marzo del '56 l'anziano agricoltore per ben quattro volte aveva tentato di uccidersi, prima spaccandosi un colpo alla nuca e quindi gettandosi dalla finestra; non avendo ancora riuscito nel suo intento, aveva poi dato la scalata a due crocicoli gettandosi a capofitto nel vuoto. Sanguinante era stato raccolto e trasportato all'ospedale di Novara, ove i medici, dopo assidue ed energiche cure, riuscirono a salvarlo.

p. b.

Arrestato a Buenos Aires un giapponese

Da nove mesi teneva in casa il cadavere imbalsamato della moglie

Aveva sottratto il corpo della donna in ospedale - «Volevo avvelenarmi accanto a lei»

Nostro servizio particolare

Buenos Aires, mercoledì sera.

Un chimico giapponese, Katsaburo Miyamoto, di sessantacinque anni, è stato tratto ieri in arresto sotto l'accusa di aver tenuto per nove mesi in casa il cadavere imbalsamato della moglie. La polizia ha precisato che il Miyamoto, naturalizzato argentino, coltivava da tempo l'«hobby» di imbalsamare animali e che di tale capacità egli approfittò per tenere presso di sé, una volta morta, la moglie verso la quale nutriva un profondo sentimento d'affetto.

Nel luglio dell'anno scorso la signora Miyamoto, un'argentina, era stata ricoverata in ospedale, gravemente ammalata. Al suo decesso l'inconsolabile marito riuscì, con la complicità di un infermiere che anzi le aveva beneficato, a portare in gran segretezza a casa le spoglie della consorte. Per qualche tempo gli amici ed i conoscenti del chimico-chissero notizie della malata ma alla fine, di fronte alle risposte sempre più evasive sè imbarazzate dell'uomo, decisero di informare del fatto la polizia.

Ieri quando gli agenti si sono presentati alla sua abitazione, Miyamoto li ha accolti con la massima cortesia guidandoli attraverso l'alloggio ma rifiutando di ammetterli nella sua camera da letto. I poliziotti tuttavia non vollero sentir ragioni e penetrati nella camera si trovarono di fronte ad uno straordinario spettacolo. Sul letto giaceva il cadavere di una donna vestita di un magnifico e ricco abito di seta ed accanto ad esso si trovava un incensiere dal quale si levavano lente volute di soavenza aromatica dal profumo molto acuto.

Singhiozzando disperatamente, Miyamoto ha detto alla polizia: «Avete rovinato gli ultimi anni della mia vita. Nel mio comportamento, sono stato spinto ad agire unicamente dal profondo amore che provavo per mia moglie. Nulla e nessuno ci ha mai divisi e quando essa morì non potei rassegnarmi di non rivedere mai più il suo caro viso, di non poter più accarezzare i suoi soffici capelli imbiancati dal tempo. Avevo già predisposto ogni cosa per porre termine ai miei giorni. Tenevo in serbo un veleno capace di darmi una morte lenta e dolce. Dopo averlo ingerito, mi sarei steso accanto a lei e tranquillamente avrei atteso la fine. E' colpa mia però. Non avrei dovuto aspettare così a lungo per realizzare i miei piani».

Il Miyamoto si trova in stato di fermo provvisorio in attesa che le autorità risolvano lo straordinario caso. Egli potrebbe essere accusato di aver contravvenuto la legge la quale stabilisce che i cadaveri debbono essere sepolti al massimo entro 48 ore dal decesso.

a. m.

Sperimentato in mare un elicottero anfibio

New York, mercoledì sera.

La Marina degli Stati Uniti ha proceduto alla prima dimostrazione pubblica del suo nuovo elicottero anfibio in cui propulsione è assicurata da turbine. Si tratta dei «Sikorsky HSS-2» concepito per la caccia ai sottomarini. L'elicottero sarà dotato dell'equipaggiamento necessario per scoprire i sottomarini. Esso può trasportare bombe di tipo normale od atomiche.

L'ing. Sikorsky ha dichiarato che i suoi laboratori stanno preparando i progetti di un elicottero capace di sollevare carichi da 18 a 20 tons.

Si farà nell'Imperiese il monumento alla capra

Imperia, mercoledì sera.

Il monumento alla capra si farà a Pigna, un paese della nostra provincia presso Ventimiglia. Il pittore Mario Raimondi, che per il singolare monumento già abbe a battersi a Dolceacqua, è stato ricevuto dal sindaco di Pigna, dal quale ha ottenuto la piena adesione al suo progetto, che ora dovrà essere sottoposto al giudizio e all'approvazione del Consiglio comunale.

PUBBLICITA' ECONOMICA
(VIA SAN TOMASO N. 22)

COMPRA - VENDITA ALL. LOCALI e TERR. L. 900 p.p.

(Continua da pag. 4)

PREGOLLIMARE (Mezzaluna 66) appartamento signorile due camere salone doppi servizi vendesi. 03732

PREGOLLIMARE villa 8 camere doppi servizi giardino, garage, vendo. Telefonare 882-575. 680

PREGOLLIMARE via Monte 8 vendesi alloggio signorile 3 camere servizi.

PRIVATO acquista eventualmente intervenga casa due 300.000.000 possibilmente negozi, costruzione antiguerra, pagando contanti. Scrivere cassetta 1176, SPI, Torino. 3533

PRIVATO vende due ville con terreno circostante otto camere altre sette camere ognuna doppi servizi privatissime, ampi terreni. Telefonare 624-484. M3621

PRIVATO causa partenza vende, Borgata Villaretta, amenissima costruzione alloggio signorile, camere, lusso, curatissimo, affare 15.000 mensili, prezzo conveniente. Mutuo e facilitazioni. Telef. 50-283.

PRIVATO vende alloggio signorile 5o bestrozzi tre camere cucina servizi. Telefonare 392-145. 8503

PRIVATO vende terreno corso Grosseto altre precedenze progetti approvati. Telefonare 278-256. M4223

PRIVATO vende permuta locale cortile seminterrato limitrofo mq. 300 luogo 178. Telefonare 553-935. M3771

PRIVATO acquisterebbe od affitterebbe villa o casa signorile cinque camere letto servizi zona tranquilla. Scrivere cassetta 2101 SPI, Torino. M3640

PRIVATO vende alloggio nuovo tre camere Grollo nuovo. Via Brocchi, telefonare 687 314. L4807

PRIVATO type vendere, zona S. Paolo, cave 24 camere libere: 35 milioni. Telefonare 528-355, 512-405. M3653

PRIVATO vende alloggio (Parella) 4 camere pianino ripostiglio terrazzo servizi veranda garage. Telefonare 765-888.

PRIVATO vende in zona via Cigna 2 camere cucina legno terzo centrale piano 4°. Telefonare 383 576. M3830

PRIVATO vende zona Statuto alloggio 3 camere cucina legno, lavori particolari, 2.300.000. Telefonare 30-398. 626

RAPALLO 2 alloggi, 4 camere, servizi, soleggiati, liberi, completamente ristrutturati recentemente. Dolcetti, telef. 596-607 597-774. 3538

SALICE d'Ulzio spettacolo vendesi appartamenti rendita 10%, giornalieri per alcuni anni. Rivolgersi guido. Arnaldo Rabbia. Albergo Savoia, Salice d'Ulzio.

SANLORENZO al Mare Imperia vendesi appartamento ottima in costruz. vista mare, 3 camere (nuovi moderni, terrazze 3.900.000 oppure permutasi appartamento zona centro Torino. Scrivere cassetta 4233 SPI, Torino. L4777

SANREMO vendiamo appartamenti, ville da due a otto vani. Tutti prezzi. Bona, Sanremo. 963

SANREMO appartamenti panoramico mobili 3 camere doppi servizi vendesi. Residenze Hotel, via Acquarossa 33.

SANREMO soggiorno, arredasi alloggio signorile quattro camere doppi servizi giardino. Telefonare 782-352. C2357

SAN Vito villa panoramica grandissimi soggiorno 6 camere letto 2 bagni appartamento custode servizio, garage, terrazzi vasta giardino vendesi direttamente. Scrivere cassetta 4249, SPI, Torino. L4379

SEMINTERRATO Crocetta mq. 245 ingresso auto vendesi affittasi silenziosa. Telefonare 583-424. L4525

SOCIETA' acquisisce case semicentro Torino civile costruzione, disponibile 100 milioni. 150.000.000. Amministrazioni immobili Gilardi, telefono 47-387. 603

STABILIMENTINO due piani nuovo, mq. 200, presso Lanz, vendesi. Scrivere cassetta 7204, SPI, Torino. 04128

STABILIMENTO costruito mq. 1000 circa, ufficio palazzina, uffici ed abitazione, completo modernissimi 40.000 mattonelle. Dolcetti, tel. 596-607, 597-774.

STATUTO 3 vendesi libero piano subito ove, 800, anche dividibile, ultimo alloggio 4 camere, altre 6, ultimo angolo.

STUDIO Polotti, Re Umberto 56, telefono 596-607, 597-774, perde casa a frazionamento anticipando 75%. 3538

SUL mare villa 32 camere 27.000 metri terreno agricolo parte fabbricabile, vantaggiosa costruzione condominio, comoda, tre chilometri capoluogo. Adatta pensione comunità. Spiaggia privata. Vendesi ultimi ammobiliata. Cassetta 2239 SPI, Torino. F2804

TERRINI soliveri 200 metri quad. tutti servizi. Progetti approvati. Tel. 595-192.

TERRINI industriali lotti mq. 700, 1500, 3000, 10.000 vendonsi corso Ottaviano fronte San Luigi e confine Torino Settimo. Altri corso Grosseto lotti mq. 2000 6000, 10.000. Telefonare 48-472. B-12.

TERRENO corso Mediterranei, Parella. Progetti approvati, comodità tram. Telefonare 528-887. 655

TERRENO progetto approvato tenuta. Telefono 44-936. 04200

TERRENO fabbricabile, passante, Madonna Fiume, mq. 5500, vendesi 8 milioni 500.000 trattabili. Dolcetti, telefono 596-607, 597-774. 3538

TERRENO centralissimo Borgata Lesna lungo 31 edificabile 12 vendo. Telefonare 780-596 ore pasti. 04545

TERRENO Madonna Campagna (corso Unione 13, cinque 160, garages, progetto approvato, vendo, permuto casa piccola. Telefonare 384-534. 04324

TERRENO (passi Stati Uniti) mq. 20000, vendesi 72.000 mq. Telef. 695-121.

TERRENO a lotti in Borgaro, strada statale, adatto costruzioni industriali, civili, tutti servizi, vendesi lire 1300-2000 mq. Telefonare 60-383 ore ufficio.

TERRENO industriale adiacente capolinea pullman, lotti da 10.000-30.000 mq. vendo 1300-2000. Amministrazioni Gilardi, telefono 47-387. 603

TERRENO lotti mq. 600-656 in Collegno, regione Arrenatrix adatto ville, costruzioni civili, tutti servizi, vendesi lire 3500 mq. Telef. 60-383 ore ufficio.

TERRENO per 560 camere, fronte 185 metri corso e via, capolinea 9 vendo 150.000 camera zona commerciale. Inglese cassetta 4150, SPI, Torino.

TERRENO 40.50 camere ottima zona S. Rita vendiamo totale pagamento camere. Bellezza, XX Settembre 3, tel. 53-912.

TERRENO lungolago svizzera formata lobbia mq. 2713 vendesi. Telef. 280-304.

TERRENO mq. 1000 Torino, via Carmagnola buona fronte verso strada vendesi. Scrivere cassetta 1173, SPI, Torino.

TERRENO lotti 10.000 vendesi regione Peppa Gruglasco, dietro Lesmana, ora 200 metri. Dr. Inglesi, farmacia, Piazza Argentina, telefonare 82-61.

TERRENO fronte Rita angolare corso, mq. 2790, vendesi, cartia frazionata. Telefonare 60-960. 3432

ULTIMI alloggetti una più camere, tipetto, accessori finiti signorilmente vendonsi nel Palazzo Municipio, prezzi convenientissimi, mutuo, facilitazioni, via Cavalieri Angelo Pagnani, Telefonate 41-298.

ULTIMI due alloggi 3 camere rendonsi estivo Unione Sovietica 446 (fronte Fiat). Telefonare ufficio 47-941. L3910

UNA più camere servizi liberi vendo, eventualmente affitto. Telefono 49-296.

VALSALICE vendesi privato mite villa con vasto giardino. Telef. 46-078.

VENDESI affittasi alloggio quattro camere servizi ascensore Porta Nuova. Telefonare 53-612. F2524

VENDESI cascina quattro camere giardino via Breglio 102. Richiesta 3.200.000.

VENDESI alloggio 3 camere servizi 2 milioni 750.000 mutuo facilitazioni. Telefonare 706-268. 04506

VENDESI casa 11 camere abitabile capolinea 6. Tel. 701-177 dalle 19-20.

VENDESI libero Crocetta 4 camere ottime servizi terzo centrale mq. 112, 5.800.000. Telefonare 596-812.

VENDESI o affittasi garage piazza Sarzellina, Telef. 524-672 ore ufficio.

VENDESI cascina redditizia estiva 11 in San Mauro, oppure affittasi interamente con alloggio. Telefonare 774-267.

VENDESI affittasi alloggio 4 camere cucina soffitto; Rivolgersi portineria via Cavalcanti Berrese 2. 04562

VENDESI terreno mq. 5374 lotti con fabbricato industriale mq. 1500 zona Mortellina. Scrivere cassetta 21122, SPI, Torino

VENDESI casa 4 alloggi 2 negozi e libreria avviamento reddito 200.000 mensili, corso Regina Margherita, richiesta 21 milioni più 4.000.000 mutuo. Telefonare 781-106. 04773

VENDESI in libero casa 10 camere, servizi, cortile mq. 100, due negozi con libreria nuova allevamento. Ottimo avviamento. Gafetti, Ufalio - ore 58 - 2763

VENDESI casa Carignano, reddito sei vani, giardino 5.000.000 Ottimo, vendo la Tecnos 12. 3116

VENDITA alloggi signorili impossibile ricordare Borgo Nuovo 4-5-7-10 camere liberi o occupati. Telefonare 628-616, ore ufficio. L4783

VENDO alloggio ivy stanze cucina servizi piano terreno vasta rustica adattissi cui negozio. Rivolgersi Valsalice via Freyduor 12, telefono 758-476. 04827

VENDO casa signorile alta camera doppi servizi finitura cinque parco Abbadia. 4.000.000. Telef. 389-251. 04057

VENDO palazzi Porta Nuova alloggetti signorili due camere cucina servizi. Telefonare 687-816. C2357

VENDO 4 camere, dipintello, Goffredo Mameli 15, piano primo. Tel. 555-341.

VENDO cambio alloggi cascina con terreno fabbricabile 60-70 camere, centro S. Rita. Scrivere cassetta 6075 SPI, Torino. L4379

VENDO camere cucina libere piano terzo piazza Crispi. Telefonare 650-153.

VENDO terreno fabbricabile mq. 740 adiacente corso Francia. Telefonate 283-733.

VENDO terreno civile industriale due 1500, 2300, 3500, Regina Margherita. Telefonare 781-025. L4340

VENDONSI alloggi nuova costruzione 3-3-3 camere tinello, grandi salotto. Via Goretta 67, telef. 30-743. 647

VENDONSI alloggetti nuovi camera cucina, Grosseto 81 buone condizioni. Telefonare 200-516 ore 18-19. 07317

VENDONSI affittasi negozi via Lamarmora 7-9. Telefonare 393-179. 04681

VENDONSI negozi alloggi 1-2 camere tinello cucinino, Via Spalato 75, telefono 393-179. 04479

VENDONSI terreni fabbricabili progetto approvato zone corso Francia e Farelia. Telefonare pasti 31-736. F2573

VENDONSI 4 camere servizi corso Regina Margherita 151. Telefonare ore pasti 686-716. 04798

VIA Garibaldi camere 3 vendo 1.500.000 occasionissime, Cremillo, Regina 16.

VIA Garibaldi, alloggio 5 salotto, grande cucina, servizi doppi servizi, libero, vendesi affare subito, vendesi 4.750.000 trattabili. Polotti, telef. 596-607 597-774.

VIA Madonna Rosa, via Asiago, via Chieldini, tredici alloggi camera tinello cucinino, corso Belgio, tre camere cucina tutti servizi, eventuali facilitazioni non oltre tasso bancario 8 %. Ferrero, Rossini 4.

VILLA bellissima semi-collinare (sul cornicione, vendesi 25.000.000. Telefonare 528-985. G2847

VILLA signorile, fermata tranviaria precollinare, otto camere, doppi servizi, garage, ottimissimi giardini, 19.500.000. Magistero Fiorello, piazza Lagrange.

VILLA corso Giappone, 6 camere, servizi, grandissimi terrazzi, completa moderni, particolarmente ammobiliata, giardini, parco, frutteto, casa custode, vendesi 50.000.000 Polotti, tel. 596-607. 597-774. 3538

VILLAGGIO San Mortino, chiesa Val San Martino Inferiore 125, bella residenziale, soleggiata, forte stabilità, strada nuova costruzione, case con negozi, vendonsi villette già in costruzione 4-5 camere, garages, giardino adiacente mq. 600, inizioni costruzione di altre villette secondo programma organico, consulta e realizzate non la più moderna tecnica edilizia. Illuminazione notturna di notevole effetto. Pagamenti rateali, mutui. Informazioni Ufficio Turaini, corso Vittorio 3, telefono 882-985, ore 11-12,30, 17,30-19,30. Visite comitate sabato pomeriggio e domenica. 633

(Continua a pag. 6)

MOBILI - LAVORAZIONE di CANTÙ
DI LUSSO E COMUNI
PREZZI DI FABBRICA — LUNGHI RATEALINI
VIA SANT'AMBROGIO 1 - TEL. 68.77.81
VISITATE LA NUOVA ESPOSIZIONE

PUBBLICITA' ECONOMICA
(VIA SAN TOMASO N. 22)

COMPRA - VENDITA ALL. LOCALI e TERR. L. 100 p.p.

(Continua da pag. 5)

VIA Orvieto, vendo due camere cucina ristrutturate 13 % oppure libere. Tel. 40-081.

VILLAR Perlice vendesi camera cucina giardino garage. Scrivere cassetta 2716 SPI, Torino. M4698

VILLE limitrofe vendonsi una Francia camere 11 doppi servizi giardino garage, reclusi intermediari. Scrivere cassetta 4112, SPI, Torino. L4139

VILLETTA signorile tellinese possesso via Bricco, 8 camere Telefonare 18-19: 871 [illegible]. C9087

VILLINO panoramico sud costa lavorabile collinabile vendesi località Andezeno. Telefonare 750-726. D4402

VISITATE gli appartamenti nuovissimi, in zona signorile, odierno libero soggiorno, Trulla nuovi dalla spiaggia, tutti comfort, vendo in Sez. a Lungomare Mare a, finalmarinai, Lungospia, [illegible]

2.000.000 vendo 2 ampie 2 mansarda centralissime, Cavour, Sagrino 10.

2.200.000 vendo due camere libere cucina, via Milazza 24, tel. 385-364

2.850.000 privato vende via Delpiano piano rialzato tre camere cucina bagno ristrutturato nuovo completissimi nuovi quadri [illegible]. Telefonare 373-603.

DOMANDE AFFITTO ALL. LOCALI e TERR. L. 100 p.p.

AFFITTERE] subito in villetta 3 camere, cucina, cortiletto, servizi, garage preferibilmente Lessolo, Borgiat, Cuorgnè, Francesi. Telefonare 31-354. L4767

ALLOGGETTO cerco 1° aprile zona Pozzallo passeggi Monte Grappa. Telefonare 774 735. D4661

CERCASI per luglio-agosto-settembre locali luminosissimi centrali 150 mq. circa uso laboratorio orafo-ria, inviare planta e condizioni. Scrivere cassetta 3151, SPI, Torino. F3743

CERCASI alloggio due camere servizi interno libero primo aprile zona centrale semicentrale, uno completamente mq. 200 circa mq una mq. 100 circa possibilmente ingresso palazzo con scala separata. Scrivere dettagliando a cassetta 3212, SPI, Torino. F3748

OFFERTE AFFITTO ALL. LOCALI e TERR. L. 100 p.p.

A Porta Susina affittasi alloggio mq grandi camere tripli servizi. Telefonare 750 252. H4809

A 2000 mensili indipendente grande appiem e ampia soffitta uso cucina centrallissimo. Telefonare 46-405

A 15.000, 18.000 Statuto alloggetti completi piedi-a-terra 10.000. Telefonare 688-758. C3695

ABBUONANDO!! alloggi 10.000-12.000-15.000-20.000. Sorelli 14, tel. 46-412.

ABITABILE subito alloggio Stradoni 61 leggero cammin, lindo, cortilino 11.000 mensili. Telefonare [illegible]

ABITABILE subito 3 camere cucinino termosifone 15.000 Modena Campagna. Telefonare 370-514. L4093

ABITABILI subito affittasi alloggi 2 camere via Vandalino 73, (Vecchi Union). Telefonare subito 47-841. P3035

ABITABILI subito affittasi alloggi signorili quasi centralissimo via Filadelfia 110-112 Vinzo, rivolgersi portineria o telefonare amministrazione 535-309. 3069

ADATTO abitazione studio uffici affittasi Porta Nuova alloggio 5 camere accessori 2° piano lavoro centrale ascensore. Telefonare [illegible] M7140

ADIACENTE capolinea 8, affittasi 16.000, signorile 3 camere cucina. Tel. 750-283. P3691

ADIACENTE Porta Susa, Duomi 13 bis, affittasi tre camere cucina servizi. Visibile 15-17. 4964

AFFITTA imperdibile occasione alloggetti piccoli luminosi 13-14.000 camera tinello cucinino doppia accesso ingressi termo-auto, zona Mirafiori. Telefonare 826-475

AFFITTANSI alloggi due tre anni lusi servizi 15.000-20.000, via Scarlatti 28

AFFITTANSI alloggi 3-2 camere e servizi Sella Nuova fuori convenzione. Telefonare 257 026 3815

AFFITTANSI alloggi 1-2-3 cinque cucina bagno terzo accesso. via Spano 20, telefono 83-912. P3688

AFFITTANSI, libero subito, 2 camerette al 1° piano, 10.000 mensili, cantine, Via Andorno, telef. 583-494. M4229

GBC
elettronica
ELETTRONICA TV
REGISTRAZIONE
Sede di TORINO:
VIA PRINCIPE TOMMASO 35
TELEFONO 81.557

Mobil VASTO ASSORTIMENTO
UNVRAL
GARIBALDI 76

AFFITTASI alloggi nuovi 3-2 camere cucina servizi, corso Grosseto 286.

AFFITTASI [illegible] mezzo [illegible] 2-3 camere servizi. Telefonare 206-280.

AFFITTASI locali uffici, laboratorio. Cumiana, 8, Torino 11. 453438

AFFITTASI [illegible] nuovi zona servizi ma macelleria salumeria ottima posizione su corso grande [illegible] Borgo Pazzo, Telefonare 261-994. L4802

AFFITTASI, Porta Palazzo, piano 2° bel locale adatto magazzino laboratorio illuminio abitazione, Telefonare 44-583.

AFFITTASI sign-villetta alloggi mod. Crocetta Telefonare 687-429. L4181

AFFITTASI ultimi alloggi finitissimi due camere servizi via Barletta 94, via alta sole 4855. 346

AFFITTASI via Reviglia (tra via Lagrange e via Govinia) alloggi finitissimi due-tre camere tinello cucinino termo-tinello accessori. Visite in cantiere; Telefonare 760-456 4896

AFFITTASI 5 locali uso ufficio. 2. Torino 12, piano primo, Telefonare 47-340

AFFITTASI 1-2 camere tinello via Foligno 144-142, servizi, tram, bagno, ascensore. Telefonare 852-328. 598

AFFITTASI Arcadia nell'ultimo, camere tinello servizi, nuovo quarto, Telefonare 389-647 M4070

AFFITTASI alloggio 2 vani [illegible] ingresso, cucina, cortile Filiberto Duca Monferrato 35, libero subito, Telefonare 42-308.

AFFITTASI alloggio via Cigna 200 camere più servizi libero subito a 1° piano, Telefonare 376-060, 756-852.

AFFITTASI alloggio [illegible] camere servizi terzo-settimo particolare, corso Vittorio 46.

AFFITTASI alloggio 2 vani cucinetta per ufficio ambulatorio, piccolo ritiro. Telefonare 61-539 M4714

AFFITTASI alloggio 2 camere cucina doppi servizi, Via Nizza 21. M4398

AFFITTASI alloggio terzo ristrutt. 2 camere cucina servizi, Via Cigna 200 circa mq 100 adatto uffici, ceti rappresentanza, ottimi materiali. Telefonare 47-374. 4082

AFFITTASI via Frejus nuova mq. 800 uso magazzino industria alimentare. Telefonare 388-779 M4188

AFFITTASI via Nizza grande negozio mq. 55 più scantinato. Specificare articolo trattato. Scrivere cassetta 4189, SPI, Torino. L4585

AFFITTASI via Varzi [illegible] alloggi signorili due tre camere più servizi.

AFFITTASI zona Lingotto ottimi nuovi 120 con garage. Tel. 670-772 ore pasti. P3824

AFFITTASI zona Lingotto negozi uso laboratorio con alloggio. Tel 676-772 ore pasti. P3824

AFFITTASI 4 camere cucina, servizi, 28 mila, Libertà 29. Telefono 83-529.

AFFITTASI 6 camere cucina servizi uso [illegible] corso Siracusa. Tel. 73-497.

AFFITTASI 15 aprile piazza Vittorio Veneto 1 grande laboratorio [illegible] studio lavoro con esperienza esercizi. vicini metri quadrati 200. 4269

AFFITTASI 7000 camera uso cucina mq. Tamagnino, casalmonte. Tel. 796-001

AFFITTASI 14.000 magazzino mq. 120, Duca Duca, fuori dazio. Tel. 42-002.

AFFITTASI 14.000, 2 camere cucina, 4° piano, senza bevine bagno, sana Rotella. Telefonare 772-785. 768

AFFITTASI 20.000 rigattiere arredato modello ottimo tre camere cucina accessori, telefono, secondario. Tel. 775-121.

AFFITTO locale 200 mq. grande cortile corso Francia 135. Telefonare 772-546.

AFFITTO officina metri 70 terreno Francia 1° maggio valente anche adatto. Telefonare 787-117. 4091

AFFITTO signorili 3 camere, cucina, soggiorno, camera, ingresso, cucinetta 220-200; giardino, angolo, sorgiva, termoriscaldamento. Telefonare 522-377. M3725

AGENZIA Piemontese, Stura 17, affitta verso Vittoria (Porta Nuova) primo piano 15 locali. P3811

AGENZIA Piemontese, Stura 17, affitta capolinea 2-3 camere piccoli appart. 2° piano lavoro centrale ascensore. Telefonare [illegible] M7140

ADIACENTE capolinea 8, affittasi 16.000, signorile 3 camere cucina terrazzo, Telefonare 750-283. P3691

ADIACENTE capolinea 8, affittasi 20.000, signorile 3 camere cucina. Tel. 750-283. P3691

ADIACENTE Porta Susa, Duomi 13 bis, affittasi tre camere cucina servizi. Visibile 15-17. 4964

AFFITTA imperdibile occasione alloggetti piccoli luminosi 13-14.000 camera tinello cucinino doppia accesso ingressi termo-auto, zona Mirafiori. Telefonare 826-475

AFFITTANSI alloggi due tre anni lusi servizi 15.000-20.000, via Scarlatti 28

AFFITTANSI alloggi 3-2 camere e servizi Sella Nuova fuori convenzione. Telefonare 257 026 3815

AFFITTANSI alloggi 1-2-3 cinque cucina bagno terzo accesso. via Spano 20, telefono 83-912. P3688

AFFITTANSI, libero subito, 2 camerette al 1° piano, 10.000 mensili, cantine, Via Andorno, telef. 583-494. M4229

CENTRALISSIMI due uffici arredati [illegible] telefono affittasi. Tel. 511-558, 879-733.

CORSO Quintino Sella affittasi alloggio 2 camere e servizi. Telefonare 872-816.

GALLIARI 32 affittasi locale uso magazzino mq. 30. Telef. 52-320 dopo le 17

LABORATORIO mq. 100 ottimi indipendenti affittasi corso Moncalieri. Telefonare 698-708. L4402

LOCALE mq. 100 affittasi uso magazzino o laboratorio alimentare, ottima indipendente. Telef. 397-118 ore pasti. 4096

LOCALE mq. 50 centro borgo San Paolo affittasi magazzino laboratorio alimentare. Scrivere [illegible] 6007, SPI, Torino.

LOCALE 25 mq. ariosi affittasi. Barrio Lesna 13. Telefono 896-424 ore ufficio.

LOCALE 250 mq. corrila adattato civile-bile. Francia 126. Telef. 772-548. L4710

LOCALI industriali nuovi qualsiasi lavorazione o deposito, corso Francia, nuova costruzione, affittasi o [illegible] Telefonare 40-671. 4896

LOCALI industriali qualsiasi zona, estensione, disponge. Geom. Della Sella, Pescherei 36. 3473

LOCALI ed. 200-400-700 affittasi via Asti 27. Visibili ore 11. L4626

LOCALI mq. 40 cortile. Sufficit uso alimentari, Pinerolo 56. Telefonare 528 827.

LOCALI uffici eventuale accessibili ogni interni ambiente cortile affittasi nuovi palazzi vicinanze Fiat [illegible] Mirafiori. Telefonare 680-158. L4091

LUMINOSO alloggio 2 camere tinello cucina servizi, 4° piano, ascensore, zona Maria Vittoria. Martinetto affittasi aprile. Telefonare 46-581. D3580

MAGAZZINO mq. 150 circa affittasi Borgo 17. Telefonare 893-364. 84807

MARIA Vittoria 31 affittasi subito alloggio ampiore primo piano mq. 350 adatto uffici, sedi rappresentanza, antiquariato, alta sartoria, bellissimo salone ampiore. Telefonare pasti 683-733. M3903

MIRAFIORI affittasi 1-2 camere servizi 13.000-16.500. Informazioni 396-152.

NEGOZIO due vani con retro uso laboratorio artigiano e abitazione affittasi c. Ipponaro 34 C3048

NEGOZIO magazzino, posizione eccezionale lisolina. Montecrevo 133, affittasi 20.000. Telefonare 573-286. L4145

NEGOZIO ottima posizione bene Mirafiori affittasi attrezzatura. Scrivere cassetta 9035, SPI, Torino. 84021

NEGOZIO retro abitazione mq. 52 affittasi via Asolo 12. Telef. 779-937 ore 12 - 15. L5089

NEGOZIO vendo ampio cortinato affittasi Valperga Caluso. Telef. 90-433.

OTTIMI due tre camere cucina servizi affittasi via Asolo 5. M3925

PALAZZO Lisolino nuova Crocetta ingresso numero razionale, affittasi direttamente alloggi. Visitatori Corso Duca 40. [illegible] lono 383 000.

PALAZZO signorile via Galliari angolo via Tommaso affittasi ampio negozio. Telefonare 44-447.

PALAZZO signorile via Galliari angolo via Tommaso affittasi ampio negozio. Telefonare 44-447.

PASTRENGO 29 angolo C. Ferraris affittasi alloggio panoramico tre camere doppi servizi. 4890

PIAZZA Solferino affittasi alloggio signorile sole tutti. Rivolgersi portinaio via Giannone 1. D5165.

PORTA Palazzo, vicinanze affittasi ampio locali, ingresso carrile, Tel. 284 855.

PRESSOLLINARE affittasi 3 camere cucina servizi, terrazzo, garage. Telefonare 23-731 ore 8-11 M3801

PRICCOLLINARE affittasi 4 camere servizi termi particolari. Telefon. 80-811.

PROPRIETA' zona Lingotto, 3 camere servizi, ampio scantinato e cortile con il garage adattabile ditcina, affittasi. Telefonare 221-068 ore 18-20 M3805

PROPRIETARIO affitta camera cucina grandissima, [illegible] servizi, riscaldamento cucina centrale, Via Sacra San Michele 3, telef. 797-670. 87812

PROPRIETARIO affitta 1° piano, alloggio centrale, secondo piano, quinto cortile, cortili, cortina, bagno. Telefonare 40-574. 42623

SALONE mq. 800 primo piano stupendo alloggio ufficio adiacente Corso Unione affittasi vicinissimo Lingotto. Telefonare 772-327. 780

SEBASTOPOLI 240 affittasi alloggio decoroso tre camere cucina, bagno piano terzo [illegible] servizi. Telefonare 44-447.

SIGNORILISSIMO soleggiato sul camere 2° servizi affittasi unico ai amministrazione. Scrivere cassetta 6156 SPI, Torino.

SIGNORINA cerca fidata signorina possibilmente allegretto. Telef 790.378.

TRASPORTI [illegible] con camioncini cisti, periferia. Ettorino Tommaso 12. Telefono 60-564. 417

TREDICIMILA [illegible] ingresso lungo cancellamento generale affittasi via Cagliari 61, Telefonare 50-640. 852

UFFICI 2 vani, servizi, affittasi in casa nuova costruzione centrale. Telefonare 47-114. 3938

UNO ufficio, magazzino, deposito, affittasi locali vicinanze piazza Rivoli, in palazzina indipendente, portiera, portone, cortile, cantina, 4 camere al piano rialzato e 2 camere al piano primo. Telefonare 735-383 869

VIA Montebianco 75 (Vecchi Union) affittasi alloggi 3 camere abitabili subito. Telefonare ufficio 47-041. P3683

VIA Borgone 2 affittasi alloggio nuove camere, tinello, cucinino bagno

VIA Cigna 4 affittasi alloggi panoramici su quattro stanze accessori. M4321

VIA Sapione 30 affittasi negozio mq retro locale adatto. Rivolgersi custode

VIA S. Giulia 76 affittasi alloggio tre camere più servizi piano terreno adatto anche studio medico, ingresso indipendente. Telefonare ore [illegible] 872-315.

ZONA Montebianco affittasi 3 camere cucina bagno terzo. Telef. 46-297, 84817

11.000 mensili completamente arredato cento grandi anche abitazione, libero Piazza Telefonare 371-217. P3792

12.000 alloggetto nuovi senza termosifoni 5000 camere semicentrale. Telefonare 253-543 L4972

12.000-17.000 senza [illegible] alloggi signorili chiusa Salute; Rosmini 11.000. Telefonare [illegible] 85177

12.000 due camere, tinello, bagno, dramale 27. Telefonare 663-163. P3903

15.000, Statuto, affittasi direttamente due camere cucina cisterna a terra. Telefonare 550-977. L4990

LOCALI PER VILLEGG. L. 100 per parola

AFFITTASI camera [illegible] tinello a gas villeggiatura Sciopera Telef. 580-432.

BIANO Marina affittasi appartamento panoramico 3 camere cucina servizi garage. Telefonare 582-490. 84830

BRALORMO affittasi alloggetto ammobiliato nuovissimo due camere cucina. Telefonare 685-996. C3459

PIKALMARINA, Pensione Orchidea primi giovani due settimane, Pasqua delicious; lungo soggiorno e festoni, Informazioni telefonando 770-818 Torino. F2834

LOANO Piazzale Stazione meravigl. posizione centralissima nuova costruzione affittasi vicinissimi vicoli trisettimanali una o due camere cucina servizi completi. Telefonare [illegible] 9227. SPI Torino.

LOANO vendesi [illegible] all'ultimo grande piano tinello nuovo. Telefonare 391-540.

LOANO ventinovi tre locali liberi, garage, Rivolgersi Galliari, via Aurelia 122.

LOANO Villa Cristina, grande giardino 100 in mare, 1300. M3678

MOLA, affittasi soggiorno-settembre appartamento ammobiliato, nuovo Bonello, Mondovì 3. Sole. 4542

PRALI [illegible] appartamento [illegible] 4° piano lino agosto. Tel. 50-951

SANREMO zona lungo vendo palazzina [illegible] appartamenti ammobiliati, terrazzi, parzialmente permanenti invernali, altro. Scrivere casella 110 S, SPI Milano.

SANTA Margherita interamente ville tetrazzo giardino giugno-luglio affittasi camerini comunale collina Torino. Telefonare 50-556. ore ufficio L1350

SESTRI Levante impiegata Mariani vendesi appartamenti panoramici garage, lungo Reggiano. C3061

TARAZZE alloggio arredato soleggiato posizione affittasi aprile-luglio. Tel. [illegible]

VILLA panorama quinte (Sestri) ristrutturata recenti 11 vani moderni, mq 200, impianti servizi speciali, giardinetto alberato, collinare panoramico posizione, affittasi. Scrive cassetta 2 3, SPI, Genova.

TORINESE Genova appartamentino prospiciente mare, terrazzo, giardino, affitta mesi o annualmente, Telefonare 038-802

ALBERGHI E STAGIONI CLIMATICHE L. 100 p. p.

CASABLANCA Hotel, Bogliasco (Nervi) sul mare. Cucina cinomela. Telefonare Bogliasco 790-060. 1174

CHIAVARI vicino mare Pensione Zaccaro, cuoco Dania 40, telefonare [illegible] cilimi privati. P3604

PARAZZE, Albergo Cristallo, riscaldamento centrale. Ottima cucina. 1700 letti camperos. 3248

PARAZZE, aprile-maggio Pensione mista, sul mare, centralissima, confortevole. Tessera 844475. 4041

PARAZZE Pensione Franco via Stazione Elettrica. 14, luogo tranquillo, prezzi modici. Interpellateci. M4156

COLLEGI ISTIT. ECC. L. 100 per parola

ASSUMONENTE ogni signore impiego fregiandando la M387, la quale gli dirà dove deve discorrenti. 8187, via Po 2, telefono 47 572. 980

APPRENDERE specializzazione di operatore-operatrice di macchine contabili elettroniche ottima prospettive d'impiego. Rivolgersi: Istituto Maria Vittoria, piazza Vittorio Veneto 12, telef. 889-865.

APPROPITTATE del vostro tempo libero per lo studio. Corsi rateizzatrice per corrispondenza rata di L. 1100, tirdinabile opuscolo gratuito ai 300-vis Radio Elettra, via Stellone 5/117. Torino. 4061

BIANCHERIA, sartoria, fini, maestrevia impareresti praticamente confezionando la vostra. Festa Bonelli. Lanzone 16.

STENOGRAFIA, 1° aprile inizio corsi diurni, serali rilasciti stenografia e scrittura. Istituto Cima, via Roma 964, telefono 50-564. 1098

THE English Centre per insegnare i corsi di lingua, inizia corsi di debiti. Corso Vittorio Emanuele 61, telef. 44-453.

THE English [illegible] il centro di studi linguistici inglesi a Torino. Tel. 44-458.

VOLETE diventare in Edilizia? Scrivete al Centro Corso Sviluppo per corrispondenza, E Corso è completamente gratuito e senza alcun impegno. Corso Stabilco, via Avv. Albertina 31, Torino. 02840

LAV. TABDIT. PERS. L. 10 per parola

A Galliate insegna distinta signora, Corso, Martino 8, telef. 512-035. L4130

AMMINISTRAZIONE [illegible] condominio capacità ragioniere [illegible] mili pensi Scrivere cassetta 7307, SPI, Torino.

AUTORIZZATA sviluppo fotografico a [illegible] lenta [illegible] paga e pratiche inerenti, lunga pratica, prezzi modici Telefonare [illegible] 761-859. M4187

CONTABILITA' amministrativa, contabili, uffici, libretti assegni, amministrazione case, libri paga contributi, tenuta regolamenti. Serietà, riservatezza, modicità. Scrivere cassetta 3524, SPI, Torino.

DATTILOGRAFA prende lavoro a domicilio. Telefonare 383-789. L4182

DIPLOMATA disegno offre consulenza progetto realizzazione giardini, parchi, terrazze Borio ed arredamenti in genere. Telefonare 767-041. 84790

DISEGNATORE mille proposizioni cerca lavoro a domicilio. Telefonare 336-575

ESEGUO domicilio traduzioni e commerciali tedesco francese inglese Telefonare pomeriggio 230-184. L4712

FRANCESE insegna [illegible] Scrivere [illegible] 3143, SPI, Torino. M3654

GEOMETRA esegue [illegible] catastali [illegible] in città piccole zone. Tel 752-021

IMPORTANTISSIMO impianto tenuta contabilità, paghe fatturazioni, crediti, in carnicei orologio. Scrivere cassetta 9181, SPI, Torino. 02449

ITALIANO istituto italiano prepara persone anche maturate, libidicità Telefonare 22-893. M2990

LAUREATA istituto impartisce lezioni [illegible] medie, Tel. 696-017.

MATEMATICA, lezioni, preparazioni, ripetizioni, Telefonare 47-838. 84649

PRATICA contabilità generale, paghe contributivi, offresi lavoro domicilio. Telefonare 364-595. 84643

RAGIONIERA [illegible] bilanci, impianto e tenuta, casa o domicilio, ottimi prezzi. Telefonare 30-603. 84213

SARTA cerca qualsiasi occupazione serio domicilio. Telefonare 53 332. [illegible]

TEDESCO [illegible] traduzioni, accurate specialmente commerciali. Telefono ore 45-743 pomeriggio. [illegible]

UNIVERSITARIO impartisce ripetizioni lezioni disegno, matematica, medie, avviamento. Telefonare [illegible]

EFFITTASI camera mobiliata, bidi cucina, parcggi Bernini, con ascensore. Telefonare 776-490. L4971

AFFITTASI camere due letti centrale anche due amici. Telefonare 66-139.

IMMOBILIATA centrale due letti affittasi modesta indipendente 10-000. Tel. 50-843

IMMOBILIATE 1-3 letti, volendo pensione, prezzi mili. Telefonare 781-606.

NELLISSIMA ammobiliata per signorina impiego eventuale pensione. Telefonare pomeriggio 532-876. L4976

CAMERE ammobiliate distinte da 1 o 2 persone zona Vanchiglia, Tel. [illegible]

CENTRALISSIMA ammobiliata sola persona sia cucina, preferibilmente [illegible] signora, coniugi. Telefonare 679-994

CHIMICO unito ad attrezzamento Torino cerca camera privata signora sola non alittacamere, eventualmente pasti. Scrivere cassetta 6163 SPI, Torino.

CORSO Galileo Ferraris angolo corso Malfatti affittasi ammobiliata con vista Telef. 54-197. L4849

FAMIGLIA affitta 2 Paolo ammobiliata comfort. Telefonare 32-973 ore pasti.

IN pensione familiare bella camera pressi ai colli. Telefonare 773-327. 87615

PENSIONE centrale 38.000 mensili trattamento familiare, comodità, Tel. [illegible]

PENSIONE familiare completa, ambiente signorile, confortevole camere doppia singola, Telefonare 80-220. L5020

PENSIONE signorile centrale trattamento familiare, televisione, 38.000 mensili. Telefonare 553-807 U2155

PENSIONE signorile centrale trattamento familiare, televisione, 38.000 mensili. Telefonare 553-807 U2155

SIGNORINA cerca fidata signorina possibilmente allegretto. Telef 790.378.

TRASPORTI [illegible] con camioncini cisti, periferia. Ettorino Tommaso 12. Telefono 60-564. 417

TREDICIMILA [illegible] ingresso lungo cancellamento generale affittasi via Cagliari 61, Telefonare 50-640. 852

UFFICI 2 vani, servizi, affittasi in casa nuova costruzione centrale. Telefonare 47-114. 3938

UNO ufficio, magazzino, deposito, affittasi locali vicinanze piazza Rivoli, in palazzina indipendente, portiera, portone, cortile, cantina, 4 camere al piano rialzato e 2 camere al piano primo. Telefonare 735-383 869

VIA Montebianco 75 (Vecchi Union) affittasi alloggi 3 camere abitabili subito. Telefonare ufficio 47-041. P3683

VIA Borgone 2 affittasi alloggio nuove camere, tinello, cucinino bagno

VIA Cigna 4 affittasi alloggi panoramici su quattro stanze accessori. M4321

VIA Sapione 30 affittasi negozio mq retro locale adatto. Rivolgersi custode

VIA S. Giulia 76 affittasi alloggio tre camere più servizi piano terreno adatto anche studio medico, ingresso indipendente. Telefonare ore [illegible] 872-315.

ZONA Montebianco affittasi 3 camere cucina bagno terzo. Telef. 46-297, 84817

11.000 mensili completamente arredato cento grandi anche abitazione, libero Piazza Telefonare 371-217. P3792

12.000 alloggetto nuovi senza termosifoni 5000 camere semicentrale. Telefonare 253-543 L4972

12.000-17.000 senza [illegible] alloggi signorili chiusa Salute; Rosmini 11.000. Telefonare [illegible] 85177

12.000 due camere, tinello, bagno, dramale 27. Telefonare 663-163. P3903

15.000, Statuto, affittasi direttamente due camere cucina cisterna a terra. Telefonare 550-977. L4990

LOCALI PER VILLEGG. L. 100 per parola

AFFITTASI camera [illegible] tinello a gas villeggiatura Sciopera Telef. 580-432.

BIANO Marina affittasi appartamento panoramico 3 camere cucina servizi garage. Telefonare 582-490. 84830

PRALORMO affittasi alloggetto ammobiliato nuovissimo due camere cucina. Telefonare 685-996. C3459

PIKALMARINA, Pensione Orchidea primi giovani due settimane, Pasqua delicious; lungo soggiorno e festoni, Informazioni telefonando 770-818 Torino. F2834

LOANO Piazzale Stazione meravigl. posizione centralissima nuova costruzione affittasi vicinissimi vicoli trisettimanali una o due camere cucina servizi completi. Telefonare [illegible] 9227. SPI Torino.

LOANO vendesi [illegible] all'ultimo grande piano tinello nuovo. Telefonare 391-540.

LOANO ventinovi tre locali liberi, garage, Rivolgersi Galliari, via Aurelia 122.

LOANO Villa Cristina, grande giardino 100 in mare, 1300. M3678

MOLA, affittasi soggiorno-settembre appartamento ammobiliato, nuovo Bonello, Mondovì 3. Sole. 4542

PRALI [illegible] appartamento [illegible] 4° piano lino agosto. Tel. 50-951

SANREMO zona lungo vendo palazzina [illegible] appartamenti ammobiliati, terrazzi, parzialmente permanenti invernali, altro. Scrivere cassetta 110 S, SPI Milano.

SANTA Margherita interamente ville tetrazzo giardino giugno-luglio affittasi camerini comunale collina Torino. Telefonare 50-556. ore ufficio L1350

SESTRI Levante impiegata Mariani vendesi appartamenti panoramici garage, lungo Reggiano. C3061

TARAZZE alloggio arredato soleggiato posizione affittasi aprile-luglio. Tel. [illegible]

VILLA panorama quinte (Sestri) ristrutturata recenti 11 vani moderni, mq 200, impianti servizi speciali, giardinetto alberato, collinare panoramico posizione, affittasi. Scrive cassetta 2 3, SPI, Genova.

DOMANDE IMPIEGO L. 50 per parola

ARRIOGNANI impiego, millenaria, massima, [illegible] Telef. 813-940

A seria ditta offresi capo officina, [illegible] età, conoscenti meccaniche, montaggio macchine ed elettromeccaniche. Fortissima competenza disegno. Luogo emolumento offerta. Scrivere cassetta 6087, SPI, Torino. 84385

ABILISSIMA paghe contributi completamente ditta dattilografia libera subito Scrivere cassetta 3154 SPI, Torino. M3857

AMBULATORIO dentistico cercasi medico offresi 40enne diplomato, lunga pratica ospedaliera, seria, svelta, ottime referenze. Scrivere cassetta 8321 SPI, Torino. P3873

BANCARIO pensionato pratica uffici anni civili vasta conoscenza problemi anche amministrazione mobiliazione case, ufficio offresi serio ditta. Scrivere cassetta 6151, SPI, Torino. P3641

CAPO officina meccanicissima precisione, conoscenza in genere, cicli lavorazione serietà e attività, offresi anche capo reparto. Scrivere cassetta 6128, SPI, Torino.

CAPO [illegible] esperienza produzione [illegible] cicli lavorazione, [illegible] lavori assonali, ottima [illegible] offresi. Scrivere cassetta 6163, SPI, Torino. 85156

CAPO [illegible] perfetta conoscenza disegno e sistemi lavorazione lamiera, stampaggio, carpenteria, attrezzaggio e montaggio, offresi. Scrivere cassetta [illegible] SPI, Torino. L4344

CAPO squadra pratiche pratiche lavori presse aria ai microscopi, spoletino, serio, offresi segno miglioramento Scrivere cassetta 3187, SPI, Torino. M4094

CONTABILE [illegible] offresi impiegata [illegible] commerciale, Scrivere cassetta 3237, SPI, Torino. 84199

DISEGNATORE [illegible] Idroscalo 38-ore, [illegible] meccanica, esperienza industriale, [illegible] conoscenza inglese e tedesco richiedesi [illegible] Torino o provincia. Scrivere cassetta 8087, SPI, Torino. M3677

DISEGNATORE silicrelais-parabolantra, [illegible] libero subito, offresi, [illegible] p. 390-412. 85147

DISEGNATORE [illegible] pratica impiegata con pratica industriale, mili presso offresi. Telefonare 963-676. P3683

DISEGNATORE [illegible] edile impiegata [illegible] pomeriggio. Telef 56-100. C3291

DISEGNATORE [illegible] pratica annuale [illegible] disegni meccanico si [illegible] a serio ditta. Telefonare si 232-[illegible] dalle 10 alle 14. 84681

DISPONENDO [illegible] cerco impiego a Susa o montagna. Scrivere cassetta 8227 SPI, Torino. P3806

DISPONENDO [illegible] cerco impiego a Susa o montagna. Scrivere cassetta 8227 SPI, Torino. P3806

DISPONENDO subito, governa offresi [illegible] no sera ditta. alloggio [illegible] provvigioni. Telefonare 761-172. L4093

DISPONENDO [illegible] cerco impiego a Susa o montagna. Scrivere cassetta 8227 SPI, Torino. P3806

ESPERTA [illegible] Pinerolo, [illegible] Telefonare 82-128. C3975

IMPIEGAT

FIGURE E VICENDE DELLO SPORT

Dopo le recenti disavventure

Baldini e Coppi tornano alle corse

Ercole Baldini

Fausto Coppi

Il romagnolo effettuerà il suo rientro domenica prossima a S. Daniele Po, Fausto di scena nel Giro di Campania

Si prepara per Pasqua un week end ciclistico denso di avvenimenti, un week end che ha il punto di maggior interesse nel ritorno alle gare di Baldini dopo l'operazione di appendicite. Il campione del mondo, rimasto al palo all'inizio dell'attività stagionale in seguito ad un attacco appendicolare proprio alla vigilia del via del Giro di Sardegna, si è completamente rimesso: domenica parteciperà alla primo corsa della stagione gareggiando a San Daniele Po, in un circuito di 120 km. cui sono iscritti anche Baffi, Van Steenbergen, Fornara, Carlesi, Pellegrini ed altri.

Lunedì Baldini e Baffi, insieme agli altri protagonisti della gara di San Daniele Po, saranno di scena in Svizzera nel G.P. di Locarno. Dopo queste due competizioni, la Maglia iridata desidera la data del suo ritorno alle grandi corse su strada, che potrebbe anche avvenire in occasione della Parigi-Roubaix del 19 aprile.

Domenica è in programma anche il Giro della Provincia di Reggio Calabria che, non avendo più il valore di prova per il campionato italiano, è un po' decaduto dalla sua primitiva importanza. Mancheranno tutti i bolgi, impegnati invece in patria nel Giro della Fiandre (a cui partecipa anche il Carpano con Defilippis, Colatto, Maule, Ferlenghi e con Nencini se si rimetterà dall'influenza), tutti i francesi che hanno disertato pure il Giro delle Fiandre per prender parte al Circuito dell'Indre, nonché i più validi partecipanti ai circuiti di San Daniele e Locarno. Saranno invece presenti al completo l'Atala con Favero e Sabbadin, la Torpado, la San Pellegrino, la Legnano ed altre squadre italiane.

La competizione calabrese, con le sue difficoltà altimetriche, costituirà un efficace collaudo in vista del Giro della Campania, prima prova di campionato italiano, in programma per domenica 5 aprile. Per la prima corsa di qualificazione verso la maglia tricolore è annunciata la quasi certa partecipazione di Fausto Coppi alla guida della sua squadra. Fausto ha compiuto ieri sulle strade di casa sua il primo allenamento dopo il noto incidente stradale successogli alla vigilia della Milano-Sanremo. L'anziano campione ha percorso una cinquantina di chilometri.

Ed ecco intervallarsi sorpresa sgradevoli, il programma di attività prima del Giro d'Italia della squadra di Coppi sarà il seguente: Giro della Campania, Parigi-Roubaix il 12 aprile, Giro della Spagna dal 24 aprile al 10 maggio per lo stesso Coppi con Bevi e Nencini, G.P. cicloturistico per Giemondi e altri tre, dal 20 aprile al 7 maggio.

DA DOPODOMANI, RASSEGNA COMPLETA DEL DISCESISMO EUROPEO

Tutti i campioni dello sci in gara sull'Etna

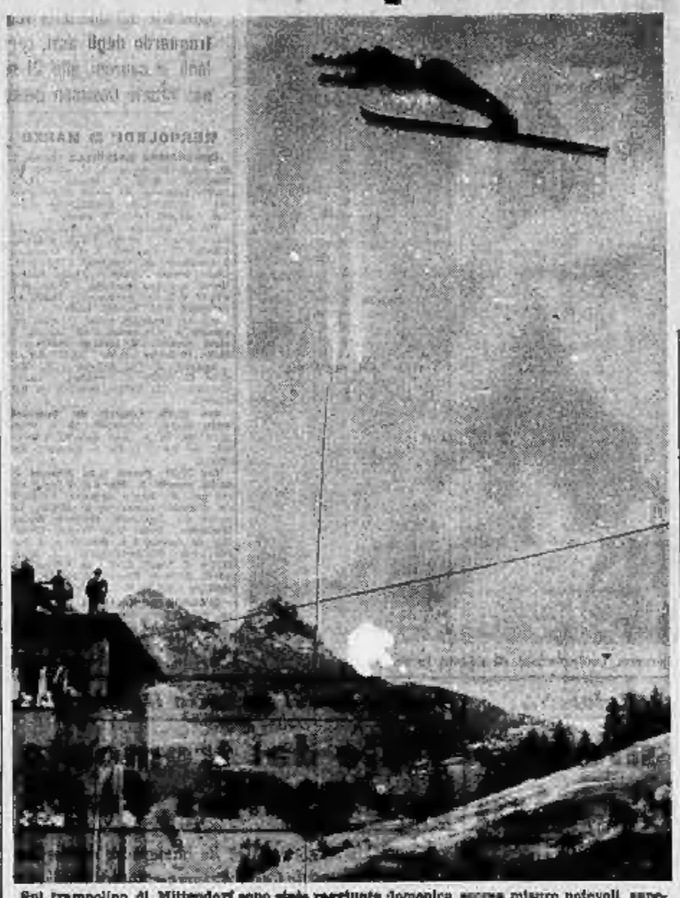

Sul trampolino di Mittenderf sono state raggiunte domenica scorsa misure notevoli, superiori ai 100 metri. Ecco, in volo, il vincitore Heckmayr che ha saltato m. 114 e m. 120

Mancheranno solo Schranz, infortunato, e Alberti, Milianti e Pedroncelli partiti per una tournée in Turchia

(Continua da pag. 6)

Sono partiti dall'aeroporto della Malpensa, diretti in Turchia, i discesisti azzurri Bruno Alberti, Paride Milianti e Italo Pedroncelli accompagnati da Cesare Bonzini, segretario generale della Fisi. I nostri tre discesisti gareggeranno sabato e domenica a Uludag, nell'Anatolia, impegnati in uno slalom gigante e in uno slalom speciale a carattere internazionale.

Quello di Alberti, di Milianti e di Pedroncelli saranno le uniche defezioni degne di rilievo della «Tre giorni dell'Etna» in programma da venerdì a lunedì e alla quale ha arriso un successo di iscrizioni senza precedenti. Venerdì avranno luogo lo slalom gigante femminile e quello maschile; sabato la discesa libera femminile e quella maschile; domenica, giorno di Pasqua, i concorrenti riposeranno e lunedì si svolgeranno lo slalom speciale femminile e quello maschile.

Tutti i migliori sciatori europei hanno aderito alla manifestazione catanese tanto che la «Tre giorni dell'Etna» potrebbe tranquillamente essere considerata un vero e proprio campionato europeo. Difatti, ad eccezione di Rudi Schranz, tuttora infortunato, e di Alberti, tutti i più noti specialisti continentali saranno della partita.

Ecco gli austriaci con il campione del mondo Sindar alla testa di una pattuglia composta di Zimmermann, Oberaigner, Gamon e Stiegler. Ecco i francesi con Bonlieu, Bozon, Vialat. Ecco i tedeschi con Leitner, Muller e Wagnerberger. Ecco gli svizzeri con Staub, Schneider, Mathis. Ecco gli inglesi, i norvegesi e persino gli australiani. Ed ecco infine, gli italiani con Felice De Nicolò, Carlo e Enrico Senoner, Eolian, Agreiter, Giorgess, Gino Burrini ecc. Ma anche il campo femminile è ben nutrito. Su tutte la discussione incerte, in specie l'austriaca Natzer, la grande rivelazione della stagione. La faranno seguire le francesi Villaret, Crosse e la rumena Lodna, la tedesca Basler e Speri, la svizzera Whelan e le italiane Riva, Jorio e Jolanda Schir, Schenone, Tina e Jole Peloni, Bochini, Barbieri, De Tassis e Pedroncelli.

Questa, per quanto concerne il settore delle prove alpine. Molto più confusa la situazione riguardante le prove nordiche. E' noto che la pattuglia dei migliori fondisti italiani è impegnata in una stagnante in Scandinavia. Dopo le gare nordiche in Finlandia, i fondisti italiani hanno fatto perdere le loro tracce. Sigvard Nordlund, l'allenatore svedese che li accompagna, non è certo un grafomane. Appena arrivato in Scandinavia, si limitò prima a telefonare al dottor Sirumolo, presidente della Federazione sciistica, per informarlo che tutti avevano fatto buon viaggio; successivamente lavò un telegramma in federazione per rendere nota che gli azzurri avrebbero partecipato in Finlandia, prima a Kuopi e poi a Kavanjeni. Dopodiché non si è saputo più nulla.

Stiamo in ragione di credere che De Dorigo, Fattor, Giulio De Florian, Steiner e Schmuttl si alimenteranno domenica prossima in Svezia. Ma la cosa è una supposizione del tutto personale. Nel pomeriggio di ieri la Fisi ha chiesto telegraficamente notizie alla squadra italiana alla federazione svedese. Forse entro domani si avranno informazioni precise sugli spostamenti della pattuglia dei fondisti azzurri e sulla loro prossima attività.

ALBERTO CALVI

IL TORNEO DI CALCIO E' GIUNTO ALLA SVOLTA DECISIVA

Ansiosa preparazione di Milan-Juventus

I bianconeri annunciano il rientro di Charles - La via di netto miglioramento le condizioni degli infortunati - Taimone Torino: novità N. N.

«Pasqua calcistica» di grande interesse con in programma un viaggio della Juventus a San Siro per incontrare il Milan. In casa bianconera, dopo la vittoria con la Fiorentina — una vittoria che ha fatto almeno in parte dimenticare le amarezze del derby —, si è ricominciato a parlare di scudetto; si tratta di qualche parolina scambiata qua e là quasi sottovoce, ma bisogna convenire che il morale dei giocatori è alto, e che se non proprio al primo posto essi puntano decisamente a concludere il torneo nel modo migliore, a ridosso dei primi.

Per sperare ancora comunque occorre che la squadra di Cesarini sappia superare con autorità il confronto con il Milan. Il ricordo del 4 a 3 del girone d'andata e le sue strane vicende, con quei goal segnati da Grillo mentre gli orologi stavano scoccando il novantesimo minuto, dovrebbero aumentare ancora il desiderio di rivincita dei bianconeri, che partono per Milano decisi a ben figurare. Nessuno, intendiamoci, azzarda un pronostico, però dai discorsi si capisce che se i rossoneri vorranno vincere questa gara dovranno giocare al massimo delle loro possibilità.

Le notizie sugli ammalati ed infortunati sono tutte buone. Charles da ieri è sfebbrato ed è atteso per oggi allo stadio per riprendere l'attività. Il gallese è smanioso di poter scendere in gara, ed è facile prevedere che Cesarini intenda accontentarlo. Se non interverrà il veto dei medici, si può essere certi che Charles sarà domenica al suo posto di centromediano. Inutile voler trattare con Cesarini sul come risolverà il problema dei quattro uomini a disposizione per i tre ruoli del centro: il tecnico sud-americano vi risponderebbe che prima vuole avere la certezza di avervi tutti e quattro a disposizione — Bonfiperti, Nicolè, Charles e Sivori — poi vedrà il modo migliore di impiegarli in squadra.

Anche gli infortunati vanno migliorando: ieri sono rimasti negli spogliatoi per le cure del caso Muccinelli, Castano e Nicolè, ma tutti e tre intaleranno la preparazione oggi stesso, e saranno quasi certamente pronti per il «provino» contro i ragazzi, programmato per domani pomeriggio al campo Combi. Dopo Cesarini studierà la formazione da opporre al Milan.

Situazione tranquilla al Taimone Torino, dove con i risultati della ultima domenica sta tornando... il sereno. Senkey non ha al momento problemi da risolvere. Anche contro la Lazio giocherà la squadra che ha pareggiato a Bologna. Oggi nel solito allenamento di metà settimana (contro il Casalno) non sono previste novità nello schieramento titolare.

Marconi-Loi: «europeo» in palio

La stagione pugilistica all'aperto si inaugurerà a Milano domenica 19 aprile al Velodromo Vigorelli con una riunione imperniata sul combattimento fra Marconi (detentore) e Loi (sfidante) per il titolo europeo dei pesi medio-leggeri. Completeranno il programma gli incontri Bozzano-Bygraves (pesi massimi), Garbelli-Brillo (pesi medi), Zanaboni-Amati (pesi massimi) e Pallavera-Calcaterra (pesi leggeri). Nella foto, Duilio Loi.

Troppi centravanti nell'attacco rossonero

Dal nostro corrispondente

Milano, mercoledì sera.

L'uno a zero del «derby» milanese, importante per l'interesse generale del campionato, ma tutt'altro che ricco di indicazioni specifiche, ha fatto versare fiumi d'inchiostro (e non è ancora finita). I tecnici rossoneri sono stati messi bonariamente sotto processo, non con accuse dirette, ma con interpellanze che probabilmente sarebbero meno amare, se all'orizzonte non si levasse lo spettro della minaccia juventina. L'assicurato Bonizzoni ha assicurato che la funzionalità del Milan è sempre valida e positiva, che Galli non è in declino e che le responsabilità di Altafini sono relative e comunque discutibili. A tre quarti del torneo, il tecnico rossonero ha tuttavia ammesso che il problema dell'attacco deriva soprattutto dai difetti delle centrali, difetti Bean, Bacci e Dalova sono ex-centravanti (come del resto Galli). Ed ciò in tendenza a spostarsi al centro, riducendo ancor più lo spazio ed il respiro di cui hanno tanto bisogno Altalini e Grillo, ma per il resto, sempre secondo Bonizzoni, le critiche sarebbero esagerate o addirittura ingiuste, anche se in parte giustificate dagli ultimi responsi.

I verdetti calcistici, è storia vecchia, hanno sempre diritto alla prova d'appello e soltanto la classifica ha il potere di decretare la condanna definitiva; perciò il Milan come del resto la Fiorentina, punta decisamente alla riscossa attribuendo un valore episodico alla mattana accaduta di domenica scorsa. Ma per i viola l'undici padovano costituisce più un'insidia che un vero pericolo, essendo la superiorità di classe e di rendimento avvalorata dal fattore campo; invece per il Milan il prossimo ostacolo è di ben altra portata, per la maggiori difficoltà ad anche per le conseguenze di un'eventuale nuova caduta. Naturalmente, come per le occasioni d'alto grado, i vincitori dell'attaccamento confronto di San Siro trarranno soddisfazione e morale della conquista destinata a lasciare comunque un segno tangibile o forse decisivo.

Difatti se dovessero spuntarla i rossoneri la Juventus diminuirebbe di sei punti dovrebbe rinunciare alle sue grandi aspirazioni di protagonista, dannegiando indirettamente anche l'Inter (peraltro duramente impegnata a Vicenza); se invece dovessero vincere i bianconeri torinesi la lotta assumerebbe un aspetto nuovo ed avvincente, avvalorando le vivide promesse di domenica scorsa. La terna ipotesi, quella del pareggio, ricaverebbe dai risultati di Firenze e di Vicenza, ripercussioni più o meno consistenti.

Naturalmente Viani e Bonizzoni non occupano i loro pensieri e le loro giornate con calcoli e congetture inutili: gli stessi sono tutti rivolti alla squadra che dovrebbe risorgere e trionfare proprio contro la Juventus, mostrando il suo vero volto e la sua effettive possibilità, dopo l'amara esperienza del «derby». Altafini, Grillo, Danova e Occhetta giocano nel pomeriggio di oggi all'Arena contro il Lecco per il 4 Torneo cadetto, sotto l'occhio vigile ed esperto dei tecnici rossoneri che contano sul pronto ritorno dei tre attaccanti all'efficienza migliore e sul recupero del medano-rivelazione affermatosi nel girone di andata dell'attuale campionato, dopo le cesure prove fornite nel Siracusa e nel Marzotto. Pure Bean dovrebbe essere recuperato un elemento nei prossimi giorni al naturecanino le decisioni.

Per ora il controllo medico ha potuto accertare che tutti i titolari meno uno scoppiano di salute e che tutti sono in grado di esercitare il massimo sforzo lungo l'arco dei novanta minuti; dichiarati come inamovibili Buffon, Fontana, Zagatti, Liedholm, Maldini, Altafini, Grillo, Galli e Danova, i dubbi riguardano Schiaffino, Occhetta, Bacci e Bean. Due sono di troppo: le condizioni di spirito probabilmente faranno pendere il piatto della bilancia verso uno o verso l'altro dei candidati in ballottaggio.

LEO CATTINI

Fa collezione di macchine il capitano Piero d'Inzeo

Oggi il terzo concorso ippico internazionale al coperto finisce. Alle ore 21 si combatterà per il premio «Istituto Nazionale Assicurazioni»; categoria a tempo e, subito dopo, con la stessa categoria, si avrà una specie di galoppata finale con il premio «Città di Torino» riservato ai cavalli qualificatisi ai primi quattro posti nelle gare dei giorni scorsi, con gli stessi cavalieri con i quali si sono qualificati.

Ieri, due spettacoli, avvenimenti anche per la loro diversa natura. Il primo, corso «staffette» per il premio «Dodo Bacon di Volpicratti», portava due cavalli e due cavalieri, soltanti nella buona e nella cattiva fortuna a superare 8 ostacoli, in due serie, danneggiandosi il minor numero possibile, tanto meglio se nessuno. A parità di danni, valeva il minor tempo impiegato nel percorrerli. Ha vinto, con bella sicurezza la coppia «Kilemanio» e «Ventano», montati rispettivamente dal cap. Mario Mussi e dal sig. Gualtiero Castellini, con 21 ostacoli, in 1'58"4/5, secondo la coppia «Mukkos» e «Sorp» con i due fratelli Fabrizio e Gianfranco Mennacardo, di Torino, 19 ostacoli; terza la coppia «Admiral» con la signorina Mondi e «Feria di Paris Comte» con il signor Paolo Angioni, essi pure 19 ostacoli in attivo, ma con qualche frazione di tempo in più. La signorina Mondi è caduta. Dal cono si temevano le fronte, c'era da sospettare che si fosse fatto male. Invece si levava sollevato il sudore.

Il secondo spettacolo, intitolato «Premio F.I.A.T.» e «Ente Provinciale del Turismo» aveva una quantità di premi, oltre quelli in denaro: il più simbolico era naturalmente una miniatura «Fiat 1100», come già lo scorso anno, l'ha preso il capitano Piero d'Inzeo, su «The Rock» e, se la memoria non ci inganna, con minore fatica. Egli ha stravinto con due percorsi netti e non è dir poco se qualche cavallo, come, ad esempio «Bucéphale» del cap. De Romilly ha meritato 24 penalità e un quarto, «Ninyas» del signor Michael Ragusa 21 e 3/4 e lo stesso capitano Raimondo d'Inzeo, pur avendo «piluccato», come suol dirsi, con «Posillipo» è incorso in 27 penalità. Dietro il vincente si sono allineati secondi a pari merito con 8 penalità «Taranto II» (col. Bruno Puglieri), «Flanagan» (miss Pat Smythe), «Skipper Rush» (cav. Mario Mauri), sarà quinto «Sole» (signorina Renata Freitag), cavallo nervoso nel primo tempo (11 pen.), tranquillissimo e perfetto nel secondo (percorso netto). Non è da meravigliarsi che una buona parte dei nervi gli sia stata trasmessa per irradiazione da quelli della signorina Freitag che ieri sera appariva particolarmente inquieta. Ella si è spinta fino a scudisciare con ira «Sole» o non è forse disposta a nessuno che il cavallo ci sia venduto con il massimo delle disobbedienze, fino al mezzo eliminato.

Il capitano Piero d'Inzeo ha fatto un giro di pista con la nuova «600», ballonzolando nel terreno reso di buchi, fra applausi delicati, «The Rock» lo guarisce con un'aria sommamente stupita, e quando egli, per consolarlo, gli ha dato qualche pallina di zucchero, la ha masticata con amarezza. Gli sembrava troppo poco per un simile affronto.

a. a.

Bancari in gara sulle nevi di Sportinia

SPORTINIA, mere. sera.

Si è svolta a Sportinia il primo Campionato sciistico interregionale della Settecentesima Cai del Banco Ambrosiano con la partecipazione di numerosi concorrenti provenienti da tutta Italia. La gara di slalom gigante, snodantesi sulle pendici del monte Triplan, è stata vinta per la categoria maschile da Carlo Negri di Milano; 2° Mario Mascheroni di Milano e 3° Giacomo Salsa di Torino; nella categoria femminile si è classificata prima la signorina Marisa Rosa di Torino.

Preoccupazioni inglesi per il caso Hall

Sempre grave il calciatore colpito dalla poliomielite

Birmingham, mercoledì sera.

Le autorità mediche sono state mobilitate per evitare che la polio si diffonda tra i giocatori della squadra di calcio del Birmingham, Leeds e West Bromwich Albion. Le precauzioni sono state prese in seguito all'annuncio che Jeff Hall del Birmingham è stato colpito dalla grave malattia dopo un incontro della sua squadra con il Portsmouth, sabato scorso. Le condizioni di Hall, che ha un solo figlio, sono state definite «critiche».

Sono state prese precauzioni nei confronti delle persone che hanno avuto contatti con il giocatore durante il week end. Tutti i membri della squadra sono stati mandati a casa mentre le autorità mediche controllano le condizioni di quanti sono stati con Hall durante il week end.

Un certo allarme ha suscitato la notizia che un altro dei giocatori della squadra, Trevor Smith, era a letto con la febbre alta. Il medico della squadra ha dichiarato, tuttavia, di ritenere che si tratti solamente di un forte raffreddore. Tre giocatori hanno avuto contatti in questi giorni con Hall. Si tratta di Don Rowle e Ray Barlow, rispettivamente del Leeds United e del West Bromwich Albion, e di Mike Duak.

Oltre a questi, anche due dirigenti del Birmingham ed un giornalista sportivo che hanno viaggiato con Hall da Portsmouth in automobile dopo l'incontro di sabato, sono stati invitati a riposarsi per vari giorni ed informare i medici di qualsiasi segno di malessere.

Comincia il torneo Juniores

Italia e Inghilterra oggi in campo a Sofia

Si inizia oggi il Torneo Europeo giovanile di calcio organizzato quest'anno dalla Federazione bulgara. Partecipano alla competizione diciassette nazioni ripartite in quattro gruppi. L'Italia in parte del gruppo II insieme alla Turchia, Romania, Inghilterra e Grecia; come è noto i giovani azzurri hanno vinto l'interessante competizione lo scorso anno in Lussemburgo.

Oggi i nostri giovani calciatori incontrano l'Inghilterra a Sofia. La formazione italiana è praticamente quella che ha battuto l'Austria a Verona nel febbraio scorso, con i juventini Bercellino e Recagli e il successo Colla.

FRIGORIFERI
DELLE MIGLIORI MARCHE ESTERE E NAZIONALI
Specialmente di vendita:
BOSCH - BROWN BOVERI
NORGE - HOMELIGHT
I MIGLIORI PREZZI FACILITAZIONI
L'ELETTRICA
CASA DEL LAMPADARIO
PIAZZETTA MADONNA DEGLI ANGELI 7

PUBBLICITA' ECONOMICA

(VIA SAN TOMASO N. 27)

DOMANDE LAVORO L. 40 per parola

(Continua da pag. 6)

CERCO lavoro 35enne magazziniere verniciatore carpenteria metallica, referenziato. Telefonare 383-197. M2895

CINQUANTENNE offresi istruttore. Scrivere cassetta 3228, SPI, Torino.

COLLAUDATORE trentenne con ottima capacità meccaniche offresi, referenze di primo ordine. Scrivere cassetta 6087, SPI, Torino. M4528

COMMESSA piemontese volenterosa lavori casalinghi offresi, serietà. Telefonare pomeriggio 388-331. G2438

COMMESSA perito drogheria alimentari offresi. Telefonare 284-030. M3960

COMMESSA vetrinista disimpegnerebbe ufficci. Telefonare 382-640. M4703

COMMESSA 26enne fabbrica tessuti cotonieri offresi. Scrivere cassetta 4117, SPI, Torino. L4986

CUOCA referenziata offresi aggiungersi coppia cameriere specializzato affittacamere affidabilissima. Telefonare [illegible]

CUOCO pensionato cerca posto. Telefonare 765-325. M4072

CUOCO trentenni soli referenziati cercano pensionati. Telefonare 750-262.

DONNA 30enni custode, giardiniere villa padronale, donna pratica lavori domestici, offresi. Scrivere cassetta 3233, SPI, Torino. M4236

DOMESTICHE disponibili assicurazione offresi. Scrivere cassetta 6140, SPI, Torino. M4560

DONNA 40enne offresi per stiratura a domicilio. Telefonare 23-812. M4511

DONNA 40enne fidata lavoratrice offresi. Telefonare 876-154. L4548

DONNA volenterosa offresi come cameriera o qualsiasi lavoro. Telefonare 769-250. M4288

FACCHETTI [illegible] famiglia, serietà, premura, disponibilità trasferirsi, occuperebbero qualsiasi lavoro. Scrivere Torchio, 3, Palermo, Piazza. P2754

GIOVANETTE offresi commesse. Bruno, via Corte d'Appello 2. L4843

GIOVANETTE gentili, sole città offresi qualsiasi lavoro referenziato. Telefonare 55-422. M4603

GIOVINETTE [illegible] lavori, [illegible] conto corrente, fare; ravvivar. parallele. Telefonare 228-781. [illegible]

GIOVINETTE 20enne tedesca serie bilingue occuperebbe[illegible] anche[illegible] sola disgraziata. Scrivere cassetta 3227, SPI, Torino. M4542

GIOVINETTE milanese qualsiasi coppia qualsiasi lavoro. Telefonare 95-406.

GOMMISTA italiana qualsiasi[illegible] serietà, occuperebbero giornata, oppure ore. Preferirebbe zona Crocetta. Telefonare mattinata 534-226. M4526

GOMMISTICO personale volenteroso preferibilmente sino diurno. Scrivere cassetta 3227, SPI, Torino. M4542

GIOVINETTE milanese qualsiasi coppia qualsiasi lavoro. Telefonare 95-406.

GOMMISTA [illegible] meccanico capace autovetture comprenderebbe stabilimento, accorrendosi. Scrivere cassetta 6137, SPI, Torino. M4696

GUARDAROBA offresi anche mezzanotte. Telefonare 81-414. L4708

ELETTRICISTA offresi anche mezzanotte. Telefonare 81-414. L4708

ELETTRICISTA-CHIMICO prima categoria grupo migliorare offresi. Scrivere cassetta 3200, SPI, Torino. M4497

ESPERTO apparecchiature elettriche e impianti offresi per montaggio stabilimento. Scrivere cassetta 3201, SPI, Torino. M4058

ESPERTO in contenzioso referenziato consulenza offresi anche ditta oppure lavoro esterno. Scrivere cassetta 3070, SPI, Torino. M3533

EX sposato carabinieri con famiglia, cerca portineria o custode. Scrivere cassetta 3104, SPI, Torino. M2504

EX sposato carabinieri referenziato qualsiasi[illegible] come sorvegliante, custode[illegible] Telefonare [illegible] Orbassano.

EX carabiniere, invalido, Stupor, offresi magazziniere o guardiano notturno. Telefonare pomeriggio 393-316. L4591

FALEGNAME 36enne abilissimo mobili serramenti offresi subito a serie ditta. Telefonare 393-342. M4728

FALEGNAME 27enne abile macchina bacco offresi seria ditta. Telef. 80-603.

FATTORINO 20enne esente militare, licenza media preferibile socio offresi[illegible] altro lavoro, mitì preferi. referenziato. Telefonare 202-218.

FRIGORISTA elettromeccanico provvisto esperienza condizionatori d'aria offresi ad industriali offresi a serie ditta. Scrivere cassetta 3141, SPI, Torino. G2356

GARAGISTA meccanico pratichissimo offresi per autoriparazioni officina. Telefonare 28-582 Grugliasco. G2602

GIOVANE esperto saldatore elettrico e ossidrico[illegible] specializzato, cerca impiego civili e industriali, offresi. Telefonare 264-617. M4306

GIOVANE, patentì bocalino e calta, disposto qualunque orario offresi. Scrivere cassetta 6161, SPI, Torino. M4808

GIOVANE libero sulla offresi sportellista. Telefonare 700-011. G2970

GIOVANE 18enne solo offresi aiuto[illegible] Telefonare 340-540. M3782

GIOVANE 17enne, volonteroso, premuroso, [illegible] offresi per stabile, ufficio, laboratorio, Scrivere cassetta 3243, SPI, Torino. M4736

IMPIEGATA ragioniera offresi a domicilio giornata o ore. Telefonare mattino [illegible]

IMPIEGATA 20enne, diplomata ragioneria, offresi per ufficio. Scrivere cassetta 3242, SPI, Torino. M4735

SULLE SCENE E SUGLI SCHERMI

SABATO ALL'ALFIERI LA COMMEDIA MUSICALE "IRMA LA DOLCE,,

Gassman racconta una favola scabrosa

Anna Maria Ferrero nei panni di una donnina allegra e Alberto Bonucci in quelli del suo «protettore» - Un'abile regia e una riuscita coreografia fra i motivi del successo

Il classico libretto di cui si armano i turisti in visita a Parigi per avere una guida degli spettacoli, liquidava lo scorso anno la vicenda di «Irma la douce», che si rappresentava con successo da molti mesi nella capitale francese, con non più di quattro crude parole in stile telegrafico: «un protettore s'innamora della sua piccola, immorale amica». E così, quando Vittorio Gassman annunciò che aveva scelto la commedia musicale di Alexandre Breffort per la sua prima prova di regia in questo campo, molti si chiesero se non stesse per commettere un grosso sbaglio. Dopo i tagli resi necessari dalla traduzione e quelli consigliati dalla censura, sarebbe rimasta non poco del testo originale da rendere ragionevole la scelta di un altro copione.

Lo stesso Gassman, di fronte ai rischi che presentava l'impresa, sembrava titubante tanto che, dopo aver raccolto non senza difficoltà gli interpreti maschili che dovevano affiancare Anna Maria Ferrero, decise di presentare la sua «Irma la dolce» in un teatro di provincia prima di affrontare il giudizio del pubblico di Roma e di Milano.

Ed ancora una volta la «quadratura del cerchio» è riuscita a Gassman e «Irma la dolce» ha avuto favorevolissime accoglienze ovunque, sia da parte del pubblico sia della critica. La scabrosità della vicenda è finita per passare in secondo piano di fronte ad altre considerazioni prepotentemente proposte dalla scattante fattura della regia, dall'abilità degli interpreti, dall'atmosfera che scenografia e coreografia hanno saputo creare nello spettacolo, portandolo a dignità d'arte.

E' quindi giustificata l'attesa per la presentazione a Torino — dove andrà in scena sabato sera all'Alfieri — di «Irma la dolce» dopo il positivo giudizio ottenuto altrove. A cavallo fra la commedia musicale e il «vaudeville», la rivista e la favola, il tema di Irma-la-dolce, ideato con moderna sensibilità e talvolta con gusto cinematografico, offre agli spettatori una sequenza di quadri nei quali il vizio diventa pittoresco e la virtù, per trionfando alla fine, non riesce mai a liberarsi completamente dai segni del disordine dal quale scaturisce.

Irma-la-dolce è una di quelle donnine di allegri costumi che vive in un mondo basso e corrotto e che non esita a continuare il suo mestiere anche dopo aver incontrato l'amore, che le si presenta nei panni di uno studente che ha deciso di infiltrarsi in schiere dei «protettori». Ma «Nestore-lo-sguaiolo» (questo il suo nome) cui Alberto Bonucci dà un'animata personalità, non è decisamente un tipo comune perchè non vuol permettere che Irma lo tradisca lui pure per mestiere, e, per procurarle i denari che essa ha bisogno per vivere ricorre a uno stratagemma: si trasforma in un signore con tanto di barba, assume il nome di Oscar e frequenta Irma-la-dolce procacciandosi i denari da offrirle lucidando, di notte, i pavimenti degli uffici.

Ma queste sistema non risolve la situazione. Nestore diventa «geloso» di Oscar ed allora decide di farlo scomparire. La cosa non è senza conseguenze: la polizia indaga e Nestore finisce fra i forzati della Cajenna. Quando riesce a tornare a Parigi dopo un'avventurosa fuga, Irma-la-dolce gli ha già regalato una coppia di gemelli, e tutto finisce nel migliore dei modi perchè, allo stesso tempo, la sua innocenza viene riconosciuta. Come in una favola, in coppia comincia una nuova vita.

b. g. l.

UNIONE CULTURALE — Domani alle ore 17,45, a Palazzo Carignano, Lucio Franco Berlanda inizierà un ciclo sull'architettura con una conversazione dal tema: «Introduzione all'architettura».

Anna Maria Ferrero, protagonista di «Irma la dolce»

OGGI E DOMANI ALLA RADIO

Concerto del Quartetto Vegh alle 21 sul Nazionale - Il **traguardo degli assi**, campionato a squadre fra cantanti di canzoni, alle 21 sul Secondo - Alla televisione: Vittorio Gassman presenta **Il mattatore** (ore 21)

MERCOLEDI' 25 MARZO

PROGRAMMA NAZIONALE (Torino 1, m. 457,3, Torino m. f. 1). — Ore 11: Giornale - Borsa di Milano - 12,10 14,30: Cronache del teatro e del cinema - 14,30-15,15: Trasmissioni regionali - 16,30: Parigi vi parla.

Ore 17: Giornale - Per i ragazzi: «La dolce casa» - 17,30: Civiltà musicali d'Italia: Il concerto: V. La Germania e l'esempio dei virtuosi - 18: Cori d'ogni tempo e paese - 18,10: Mariuccia Marini e il suo quartetto - 19,30: Bob Cooper e il suo complesso - 19,45: La settimana della Nazioni Unite.

Ore 19: Orchestra Lecuna - 19,15: Il minuetto della moderna scienza: I raggi cosmici. Il realismo nucleare - 19,30: Orchestra Savina - 19,45: Aspetti e momenti di vita italiana - 20: Musiche da riviste e commedie - 20,30: Giornale - 21: Varietà musicale in miniatura.

Ore 21,05: Concerto del Quartetto Vegh: Haydn: «Quartetto in re maggiore op. 76 n. 5»; Kodaly: «Quartetto n. 2» - 21,45: Il convegno dei cinque.

Ore 22,30: Parvel: «La Fenice di Calcio segnale S. Marco», Trilogia senza per soli, coro e orchestra: La Casa del Signore, L'eredità al Monte, La storia del Redentore. Barisone Walter Monschein, tenore Ugo Trama. Orchestra da camera «A. Scarlatti» di Napoli, nomi dell'Associazione «A. Scarlatti» di Napoli diretta da Emilio Gibboni; direttore Franco Caracciolo - Al termine: Oggi al Parlamento - Giornale.

SECONDO PROGRAMMA (Torino II, m. 267,3, Torino m. f. 1), Alessandria Biella Cuneo m. 160,1). — Ore 14: Lotteria Calcio: Elio Pandolfi, Antonella Monti, Renato Turi - 14,30: Giornale - Voci di ieri, di oggi, di sempre - 14,40: Trasmissioni regionali - Gioco a premi gioco - 15: R.C.A. Club.

Ore 15,30: Giornale - Trasmissioni delle strade assisi - Novità Cetra - 16: Terza pagina: Città centro, aspetti di vita milanese; Piccola storia di grandi fatterelli; Sapere per dar pena, consigli medici; Musiche romantiche; pianista Mario Cervarelli - 17: I settemari: musiche e curiosità da tutto il mondo.

Ore 18: Giornale - Orchestre diretta da Dino Olivieri - 18,30: Pentagrammi: musica per balli - 19: Chiave: tecnici Paolo Tacchi: «Tradizioni popolari italiane»; Dino Grimaldi: «Fiabe geografiche del continente africano» - 19,30: Allegria musicale - Una risposta al giorno - 20: Radiosera - 20,30: Varietà musicale in miniatura - Telegrafi oloro.

Ore 21: Il traguardo degli assi: campionato a squadre fra cantanti di canzoni. Primo girone 6): Gloria Christian ron, Mario Abbate e Paolo Barzizza; Luciano Tajoli con Tina De Mola e Dana Ghia. Orchestra della canzone diretta da Angiolini; presentano Antonella Lualdi e Corrado - Al termine: Ultime notizie.

Ore 22: «Il quarto arrivato», radiodramma di Gino Prosperini. Lazzi con pagnolo di prosa di Firenze; regia di Mauro Vincenzi. La vicenda: Nella società di un reggello fior quattro amici — Gianni, Andrea, Enrico e Matteo — dopo vent'anni di lontananza, al primo convegno per una partita a carte, come ai tempi della loro gioventù. Molte cose sono mutate, fortunate, nella vita dei quattro amici. Ora: ire di cui erano portatori all'appuntamento, ma il maestro, Matteo — l'unico che si sia sposato — si fa attendere. Gli amici poco sanno che egli è morto per un incidente automobilistico nel breve tratto di strada fra la sua casa e il bar. Ma la partita, al svolgersi, ripalesa: ma stessi istinti: ha spinto in quella società il figlio di Matteo, Mattia, che, al posto del padre, giunge al bar come per continuare la vita di lui.

Ore 23,05: Umoristi presentate al IX Festival di Sanremo 1959. Orchestra diretta da Gianni Ferrio - 23,18: Riposo.

TERZO PROGRAMMA (Torino III, m. 319,5, Torino m. f. III). — Ore 19: Comunicazioni agli insegnanti scolastici - La colonna fondamentale della fisica - 19,15: Antonio Vivaldi: «Concerto in fa maggiore n. 6 op. 39 a per oboe e archi; «Concerto in sol maggiore a per archi e cembalo (a Alla rustica a) - 19,30: La Rassegna: «Cultura francese» - 20: L'indicatore economico - 20,15: G. B. Pergolesi: «Concerto n. 2 in re maggiore» per flauto e archi; F. J. Haydn: «Sinfonia n. 88 in sol maggiore»; E. Toch: «Notturno» per orchestra.

Ore 21: Il Giornale del Terzo - 21,30: La Grand Silcle: «Les vaincantes», di Desmarets da Saint Sorlin; commenti musicali di Dino Merinzzal jr.) regia di Gastone Da Venezia - 22,30: Dimitri Scriabkovic: «Quartetto n. 2 in fa maggiore op. 75».

Ore 21: Il Giornale del Terzo - 21,30. La Grand Silcle: «Les vaincantes», di Desmarets da Saint Sorlin; commenti musicali di Dino Merinzzal jr.) regia di Gastone Da Venezia - 22,30: Dimitri Scriabkovic: «Quartetto n. 2 in fa maggiore op. 75».

TELEVISIONE

Ore 14-16,10: Telescuola - 17-18: Le ore dei ragazzi: La tradizione pellegrinaggio settimanale per i più piccini, in questo numero: «Papà e Milei in fondo al mare», Le cannoni di Tallerotola Concordia», «La festa del Pecorino Cannocchiale», Papanni e animazioni di Mario Perego - 18,30: Telegiornale.

Ore 18,45: Dal Teatro del Convegno di Milano: «Cendamna e morte di Socrate» di Sonzio parla di giudici. Critone e delle leggi. Maria di Socrate; Nuova traduzione in uno tempi di Rino Ferrieri, dal «Dialoghi» di Platone. Interpreti: Aldo Silvani, Rachele Gianfrancesco, Antonio Venturi, Ugo Attardi, Pier Paolo Porta, Edmondo Barbieri, Antonio Ippedi; scena di Enzo Conyalli; costumi di Emma Calderini; regia televisiva di Enzo Ferrieri; ripresa televisiva di Carlo Rasinelli. I «Dialoghi» di Platone, che vengono ripresi dalla Televisione, sono tratti dalla «Apologia di Socrate», dal «Critone» e dal «Fedone» e si riferiscono, nell'ordine, alla difesa del filosofo dinanzi ai giudici che lo hanno condannato a bere la cicuta, alla sua rinuncia a fuggire dal carcere, perchè un uomo giusto deve obbedire alle leggi anche quando esse sono ingiuste, e, infine, all'edificante filosofia sull'immortalità dell'anima - 20,30: Tic-tac e segnale orario - Telegiornale - 20,50: Carosello.

Ore 21: Vittorio Gassman presenta «Il mattatore», spettacolo televisivo a cura di Vittorio Gassman e Guido Negri. Regia guidata: «I comprimari», Tutor di Indro Montanelli e Federico Zardi; orchestra diretta da Piero Umiliani; come al Giancarlo Barzolini (italiani); cantanti di Danilo Donati; regia di Enrico D'Alva.

Ore 22,05: La donna che lavora: intervista di Ugo Zatterin e Giovanni Salvi: I. Il gusto di non essere soli. La prima della serie portante di questa nuova inchiesta televisiva apre un capitolo informativo sui principali problemi riguardanti le lavoratrici e cerchera di individuare i peculiari più ricorrenti nei confronti del lavoro extra casalingo della donna. Esperti in problemi di psicologia, biologia umana e sociologia (fra i quali il prof. Dino Origlia, docente di psicologia e pedagogia all'Università di Milano, e la professoressa Anna Maria Di Giorgio, docente di biologia umana alla Università di Torino) esamineranno i loro pareri su alcuni punti più controversi: la capacità della donna nel lavoro produttivo, la minore intelligenza rispetto all'uomo, la possibilità di scegliere liberamente il lavoro ed entro quali limiti. Il tema centrale sarà sviluppato su quesiti investigativi: quali sono le ragioni che spingono la donna a uscire di casa per cercare un lavoro retribuito e perchè il fenomeno va sempre più diffondendosi?

Ore 22,35: «Una primavera» presentata il racconto sceneggiato: «Quello all'ultima magia»; regia di Dan Mafford. Interpreti: Gene Barry, Darren Mc Gavin, Eileen Corby - 23: Telegiornale.

GIOVEDI' 26 MARZO

PROGRAMMA NAZIONALE. — Ore 8: Giornale - 11: Via musicale in America - 11,45: Musica da camera - 12,30: Album musicale - 13: Giornale - Piccolo Club - 14: Giornale - Borsa Milano - 14,15: Novità di teatro e cinema - 14: Musica per orchestra d'archi - 16,40: Santa Messa da 6, Giovanni al Laterano con l'assistenza del Papa - Angelus nazze di Corfone - 20: Valzer celebri - 20,30: Giornale - 21,05: «La Pramione di Merello» (prima giornata) - 22,10: Concerto sinfonico - 23,15: Giornale - 23,35: Musiche di Saint-Saëns - 24: Ultime notizie.

SECONDO PROGRAMMA. — Ore 9: Capolinea - 10: Disco verde - 13: Il signore delle 13 - 13,30: Giornale - 14: Lut. lel e l'altro - 14,30: Giornale - Relazioni e rimbo - 18,45: Giornale - Fine da Dire - 18: Terza pagina - 17: Sinfonia operistica - 18: Giornale - Benvenuto Cellini, ovvio - 18,45: Orchestra Gioia - 19: Chiave tecnica - 19,30: Attualità musicale 20: Radiosera - 20,35: Un'orchestra e un pianoforte - 21: Musica da Requiem di G. Verdi - Ultime notizie - 23: Il giornale delle scienze.

TERZO PROGRAMMA. — Ore 19: «Le provinciali» e «Il glamourismo» - 19,30: Lineamenti storici di critica musicale - 19,50: Musiche di A. Petrassi - 20: L'Andalusia sconosciuta - 20,15: Concerto di ogni sera - 21: Il Giornale del Terzo - 21,20: Il Giovedì Santo nella preghiera della Chiesa - 21,50: Gli scrittori di Carisbini - 22,25: Racconti inediti per la radio - 22,30: Musiche di F. Martori.

TELEVISIONE. — Ore 16: Telescuola - 17: Le ore dei ragazzi - 18,30: Telegiornale - 18,45: Vecchio e nuovo sport - 19: Nel paese di Teatro Bignore - 19,30: Concerto sinfonico - 20,30: Telegiornale - 20,50: Lascia o raddoppia? - 22: La processione dei Misteri - 22,15: Arte al Polegrafico - 22,30: Telescope - 22,50: Telegiornale.

Calindri uomo di mondo sulla scena e nella vita

Il prova allo Stabile "La nascita di Salomè,,

Equilibrio e buon senso sono le sue doti principali - Quando non per perderli, va a giocare a tennis o a passeggiare in campagna

Sul palcoscenico Ernesto Calindri interpreta di preferenza il tipo del gentleman compito sino all'ultimo respiro e capace di tenere il collo a dozzine di vecchie ale senza far loro emettere un grido e senza perdere la calma. Per questo senso dell'humour ed una spiccata tendenza alla galanteria, oltre ad essere considerato degli impresari un «attore commerciale» (definizione che in teatro vuol dire molto), gode di vastissime simpatie in campo femminile.

Le sue ammiratrici rimarrebbero estasiate, se potessero constatare che nella vita privata Calindri assomiglia parecchio, e non per posa, al personaggio che gli è più caro sulla scena. Vestito di flanella grigio chiara con il panciotto, una bizzarra cravatta classica, alle asciutte e giovanile (così l'abbiamo visto ieri durante le prove della «Nascita di Salomè» di Cesare Meano che andrà in scena sabato allo Stabile) è l'incarnazione dell'onestà e senso di mondo, un genere che oggi non abbonda più.

Quando saluta una donna non manca di piegarsi in due con un inchino in segno di rispetto ma non dimentica neppure che dovere di un gentleman è corteggiarla, specie se è graziosa. Riconosce di esser molto sensibile alle grazie femminili, tuttavia la sua vita privata è perfetta: sua moglie (anch'essa attrice) ed i suoi tre figli hanno goduto, pur nelle burrasche della vita teatrale, di una serenità invidiabile.

«Ritengo di essere un uomo fortunato» dichiara Calindri agli amici: pur non essendo ottimista, ne accontentarsi. Nel lavoro porta equilibrio e buon senso: quando ha la sensazione di stare per perdersi abbandona tutto e va a fare una partita di tennis o una passeggiata in campagna. Ora è un attore sicuro, scrupoloso sino all'eccesso.

La sua carriera non è stata rapida e facile. Ha lavorato con Ruggeri, con la Gallì, con Tofano. Per otto anni, un'eternità nel palcoscenico, non è riuscito a far più che il generico, «A ventisette anni mi sentivo un fallito. Venne poi l'occasione, il solito attore inatteso dei spettatore; feci la mia parte, cominciò la mia fortuna».

Calindri parla più volentieri dei suoi difficili inizi che dei suoi successi. Ha una dote che può divenire un difetto, la modestia. Ed è anche timido. Quando gli chiedono un autografo, arrossisce, quando deve far le sue ragioni suda freddo e spesso all'ultimo momento vi rinuncia. Se essere sicuro di se stesso isolando in palcoscenico e con le donne. Ma anche qui teme il ridicolo. Ha rinunciato da tempo immemorabile alla parte dell'attor giovane cui toccano sempre parti d'amore. In una commedia, tempo fa, hanno preteso di fargli dire all'amante, con un ginocchio a terra e lo sguardo febbricitante: «Ogni goccia del mio sangue vi desidera». Era troppo per un uomo che non ha una vita assicura di non aver mai detto a nessuna donna «ti amo». Pur avendolo spesso desiderato.

Bl. a.

Ernesto Calindri durante le prove della «Nascita di Salomè» di Cesare Meano

Notizie brevi da tutto il mondo

Viale del tramonto per Charles Boyer

Jean Gabin invece resiste: ha iniziato un nuovo film Pagnol lavora sulla Costa Azzurra - Ancora Modugno

A Hollywood un frequente invito si sta creando attorno a CHARLES BOYER. Ma il celebre attore non ne sembra sorpreso. Agli amici che vanno a trovarlo nella sua solitaria villa, dice tranquillamente: «Lo constaterete anche voi un giorno: il difficile per un attore non è salire, ma scendere...».

* * *

JEAN GABIN, dopo l'esecuzione nel mondo dei «borboni», non ha mantenuto la promessa di ritirarsi dal cinema. In questi giorni sta girando un film della serie del commissario Maigret col regista Delannoy. Questa volta si tratta delle indagini sulla misteriosa morte di una cantante (Valentina Tessieri), nella chiesa di un villaggio.

* * *

MARCEL PAGNOL e la moglie si sono fabbricata una casa interamente nuova, ricavandola da un antico maniero, a Cognac, sulla Costa Azzurra. Lo scrittore attualmente è al lavoro per scrivere il terzo e ultimo volume delle sue memorie, mentre sta cucendo la sceneggiatura di Fanny in una versione americana che verrà diretta dal regista Logan, l'autore di Picnic, ed in cui apparirà l'inframmentabile Chevalier.

* * *

Mentre DOMENICO MODUGNO è impegnato nel Venezuela in una serie di spettacoli televisivi, negli Stati Uniti la sua canzone Piove, trionfante a Sanremo e Bodafon a Nizza, sta ottenendo un successo paragonabile a quello di Volare. Piove, intitolata It's raining nella versione anglosassone, è stata incisa nella versione originale da una Casa discografica americana che ne ha già venduto un milione e mezzo di esemplari in poco più di quindici giorni.

* * *

Un operatore di Lesanna, ALBERT REVEL, ha ottenuto l'«Oscar» per i film tecnici al Festival di Rouen. Il suo film di propaganda per una fabbrica di Yverdon più è costato otto mesi di lavoro. Tempo di proiezione, 48 minuti.

* * *

ELIZABETH TAYLOR, la vedova del produttore Mike Todd, ha accettato in cattedra di recitazione al corso di dell'Università e cinematografia di Los Angeles.

Minou Drouet inaugurerà una nuova trasmissione tv

MILANO, mercoledì mera.

La piccola poetessa francese Minou Drouet, comparirà probabilmente negli schermi della tv italiana nella serata inaugurale di una nuova trasmissione, a fianco di un suo grande amico milanese: Massimo Barbieri, il piccolo musicista col quale la giovane poetessa scrive da tempo canzoni.

La loro collaborazione in questi ultimi tempi si è intensificata e si è concretata in tre canzoni che la televisione presenterà in anteprima. Di queste, una è dedicata ai ragazzi di Milano.

PAGAMENTO RATEALE

GARANZIA DI QUALITÀ E DURATA

ABBIGLIAMENTO Tessuti, confezioni, calzature. Sartoria su misura uomo e signora. Nessuna cambiale in Banca. F.A.R.T., p.za Adriano 15

CALZATURE uomo, signora, ragazzo. FART, p.za Adriano 15 (Borgnighieri) telefono 756-868 - Trani 3, 6, 8, 13, 16 - Autobus C D H

CARROZZELLE Biciclette, passeggini, tricicli, ecc. - FART, piazza Adriano 15 (Borgnighieri), tel. 756-868, trani 3, 6, 8, 13, 16; Aut. C D H

CUCINE Gaggia, C.G.E., Triplex, Kreffi, ecc., frigorifici, lavabiancheria, aspirapolveri, assortimento, grandi marche, cambi, riparazioni, manutenzioni, prezzi migliori. Corso Vittorio 56 (trom.)

ELETTRODOMESTICI tutte le marche. FART, p.za Adriano 15 (Borgnighieri), tel. 756-868, trani 3, 6, 8, 13, 16; Aut. C D H

ELETTRODOMESTICI vasto assort. ai migliori prezzi. Facili. Casa Lampadario, p.za Mad. degli Angeli 2, telef. 653-977

FRIGO Ata-Federal, originali tedeschi, venduti in tutto il mondo, nuovi modelli, minimo ingombro, massima garanzia e capacità col Bi-Frister. Rappresentante: BRICCO - Corso Vittorio, n. 86

FRIGO Settembrini ultimi modelli - tutte le marche. FART, piazza Adriano 15 (Borgnighieri), telefono 756-868 - tram 3, 6, 8, 13, 16; Aut. C D H

FRIGO Bosch, Norge, C.G.E., Emerson, Federal-Ata, Fiat, Frigidaire, General, Indes, Kelvin, Rex, Siltal, ecc., nuovissimi modelli, cambi, riparazioni, serietà. Corso Vittorio 56 (monumento)

FRIGORIFERI Concessionario Bosch. Tutte le migliori marche nazionali ed estere. L'Elettrica - Casa del Lampadario, piazzetta Mad. Angeli 2 (ang. v. C. Alberto)

LAMPADARI Il più vasto assortimento in Piemonte. Oltre 3000 modelli ogni stile e prezzo. Facilitazioni. Casa del Lampadario, p.za Mad. degli Angeli 2, tel. 653-977

LAMPADARI a quasi metà del loro valore in commercio, i nuovi modelli in bronzo e moderni, di costruzione propria, davanti l'Elettric. Municip., v. Barbaroux 33

LUCIDATRICI ASPIRAPOLVERE delle migliori marche. Vasto assortimento. Facilitazioni. Casa del Lampadario, p.za Mad. degli Angeli 2 - Telefoni: 653-978 - 521-477

MACCH. CUCIRE Assortimento radio, televisione cucine economiche, gas, elettriche, qualità, prezzo, facilitea F.lli Lotti - Via Nizza, 41

MACCH. CUCIRE Kraymler, Pfaff, altre marche, ass. mobiletti, compro, vendo, cambio, riparo, ritiro. Cassavelo, c. So Umberto 11 tel. 43-977

MOBILI O.B.A.P. 20 RATE. Tinelli da 38.000 - Camere da 78.000. Assortimento Via Garibaldi 9 (centro)

MOBILI METALLICI per cucine, FART, piazza Adriano 15 (Borgnighieri) tel. 756-868; trani 3, 6, 8, 12, 16; Autobus C D H

OROLOGERIA Orificeria - Nessuna cambiale in Banca. F.A.R.T. - Piazza Adriano 15 (Borgnighieri) - Telefono 756-868 Trani 3, 6, 8, 12, 16 - Aut. C. D. H

RADIO Televisori - Cine - Frigoriferi - Lavatrici - Cucine - Elettrodomestici — Vendo - cambio riparo. — Rateazioni. LAURELLA, corso Re Umberto 11, tel. 45-388

TELEVISORI Dumont, Admiral, Watt Radio e tutte le migliori marche - Facilitazioni. Casa del Lampadario, p.za Mad. degli Angeli 2 - Telefoni: 653-977 - 521-477

T.V. Braun, Blaupunkt, Dumont, Lorenz, Nordmende, Philips, Siemens, Telefunken, ecc. - Radio, T.V. mod. 59 registratori Grundig, fonovaligie - Cambi. Concessionario: Bricco, corso Vittorio, 86 (monumento)

T.V. Vere marche estere e nazionali. - FART, piazza Adriano 15, 15 (Borgnighieri) - Telefono 756-868 Trani 3, 6, 8, 12, 16 - Autobus C D H

PUBBLICITA' ECONOMICA

(VIA SAN TOMASO N. 22)

DOMANDE LAVORO L. 40 per parola

(Continua da pag. 7)

TUTTOFARE referenziato tempo pieno cerca signorili cerca che comprendesi 6 o 12 ore cento. Telef. 887-541.

TUTTOFARE referenziata offresi giornata. 384-936. M4187

VENTIQUATTRENNE [illegible], patente 2a grado, presenza, offresi serio lavoro. Telefonare 761-897. M4042

VENTIQUATTRENNE molto volenteroso offresi qualsiasi genere lavoro subito. Telefonare 653-624. 03481

VENTIQUATTRENNE attività, passaporto, referenziata, volenterosa offresi altro lavoro. Telefonare 731-518. M3874

VENTIQUATTRENNE compagna offresi anche convivenza massimo serietà. Telefono Margherita, piazza Statuto, ovvero S. Margherita, Mathi. M2037

VENTIQUATTRENNE cuoco militare in congedo cerca occupazione anche presso famiglia. Telefonare 281-331. 03437

VENTISEIENNE istitutrice assistenza sociale offresi subito. Telefonare 535-914.

VENTISEIENNE sarta, referenze, offresi. Scrivere cassella 6136, SPI, Torino.

VENTISETTENNE con diploma offresi massa giornata qualunque lavoro. Telefonare 374-194. 35185

VENTITREENNE cattolicissima cerca compagnia. Scrivere cassella 2364, SPI, Torino. M4311

VENTITREENNE patenti 2a 3a offresi presso autoimpresa per servizio notarile, portino lavaggio, guardaggio. Telefonare 870-378. G8090

VENTITREENNE preparata sarta offresi eventuale lavoro domicilio. Tel. 634-879.

VENTOTTENNE referenziato svolto tornitore frassatore abile aggiustatore macchine cinque anni patente 2a grado offresi subito. Telefonare 556-244. 35077

TRENTUNENNE robusto volenteroso offresi qualunque lavoro, libero subito. Telefonare 686-192. 04360

VERNICIATORE mobili stagno, cerca lavoro. Telefonare 296-626. 03415

VERNICIATORE artigiano altro lavoro libero subito offresi. Telefonare 574-696.

OFFERTE LAVORO L. 100 per parola

AMILE rotisseria cercasi. Prov. ore cerco Lesco 28 venerdì 20. 03757

ABILISSIMA rammendatrice, insalma pazza, cerca. Lattes Italia, via Passalacqua 6

AGGIUSTATORI 1a categoria presso stabilimento cuscinetti cercasi. Via Borgaro 92

AGGIUSTATORE 30enne volenteroso 2a categoria, cercasi, dettagliari posti occupati. Scrivere cassella 6110, SPI, Torino.

APPRENDISTA coloritore rifinitore cercasi. Tel. 47-631. M4230

APPRENDISTA meccanico 18-19enne per autoveicoli cercasi, Tel. 360-892. L2070

APPRENDISTA parrucchiera cerca mercerie Accademia Albertina 32.

APPRENDISTA [illegible] cercasi subito. Telefonare [illegible]. 1466

AMBIENTE sito, esempio ex macelleria lunga esperienza cantiere, precisione installazioni pratica documentata, posti coperti, cercasi da ingegnere per costruzione case in Torino. Richiedesi persona volenterosa capace anche lavorare, massimo quarantenne, vera forza di commodo. Scrivere cassella 1290, SPI, Torino. 800

APPRENDISTE 14enni cercasi in serie cerca. Scrivere, Telefonare 89-359.

ARTIGIANO pizza arte lavoro mobili cerca giovane elemento giovane capace. Telefonare 392-740. M4099

ASSUMIAMO apprendisto corrispettivi inizio anni 14-17. Settembri. XX Settembre 84. B4390

ASSUMO commessa pasticceria 16-17enne. Cavour, via Po 25, tel. 511-019.

ASSUMO ragazze robuste 14enni. Cavagnari, via Ferrara 7, Regina Margherita.

AUTISTA patentato per ore antimeridiane cercasi. Presentarsi ore 13-13 Martini, corso S. Martino 7. L4830

AZIENDA materie plastiche cerca operaio 16-17enne. Scrivere cassella 6145, SPI, Torino. 05027

AZIENDA cercasi operaio specializzato in saldatura metallica, perfetta conoscenza disegno. Telefonare 662-935. M4106

AZIENDA cerca certo elementi idonei tornitori, frezatori, specializzata impiallacciatura. Presentarsi MAP, Lanzo 30. M4273

BALZATURIFICIO cerca abile orditrice rigida 16. M3841

ORLOLAIO donna abilissima precisa maglieria cerca Lanzo. Telefon. 46-341.

CAMERIERA ore 20-40 anni serissi, silenzio e riflessi. Scrivere cassella 2250, SPI, Torino. M4283

CAPOSQUADRA trattore linea confezioni cercasi. Scrivere cassella 6047, SPI, Torino. 04254

CARROZZIERI saldatore operai pratichi ed esperti ammaccature. Telefonare 534-744.

CARROZZERIA cerca aggiustatore oppure abili operai montatore verniciatore smerciatore. Presentarsi Viola, via Rismi 6.

CARROZZERIA cerca apprendisti con un anni di pratica in riparazioni e guarnizioni con avviamento industriale. Ghiottone, Galardi 7.

CERCANSI impiegatori stampisti ed attrezzisti prima categoria. Scrivere cassella 3244, SPI, Torino. M4282

CERCANSI calzolai pratici montaggio a gregge. Inutile presentarsi se non veramente abili. Rivgi di Privato, via La Tubile 9. M4284

CERCANSI coniugi giovanissimi soli per custodia villa con giardino, ottimo trattamento. Specificare referenze. Scrivere cassella 1264, SPI, Torino. 566

CERCANSI coniugi senza figli sui 40 anni custode palazzina, patente guida, piccolo giardino, possibilmente ex-combattente. Scrivere cassella 6158, SPI, Torino.

CERCANSI lavoranti e aiutanti sarta donna. Telefonare 41-033. M4140

CERCANSI operatori macchina automatiche giapponesi trasferirsi cittadina provincia piemontese. Scrivere cassella postale 6/15, Borgomanero. 6787

CERCANSI cromatori stagnatori idraulici Cromati ed Opere Pie per propaganda e collocamento sistema brevettato contabilità ricalco. Scrivere Tipografico, S. Sofia di Romagna. 4165

CERCANSI ragazze buona presenza per lavoro grande Casa tedesca prodotti cosmetici ottime condizioni. Presentarsi via Bodoni 19 Sabbi 14 alle 16. B4388

CERCANSI sellai pellaio e apprendisti macchinista a domicilio. Via Ortiera 8.

CERCASI abile istruttore pratica corsa, referenze controllabili. Telef 652-309 ore 9-10. B4148

CERCASI abilissimo verniciatore a fuoco nitro poliuretanico, assumonsi apprendisti 16-18enni. Davit, via Cenisio 37.

(Continua a pag. 28)

LA TIGRE DEL BRONX

K. — Emigrato in America dalla nativa Irlanda, Vincent Coll riesce a entrare a far parte della banda di Dutch Schultz, un contrabbandiere di alcool. In seguito a un colpo da lui effettuato in proprio, è costretto a uscire dalla banda, mette su un bar clandestino che affida al fratello e pensa a vendicarsi di un certo Carmine Barelli, il cumpare che l'ha aiutato nell'impresa e che poi l'ha tradito sul capo. Per compiere la sua vendetta, Vincent Coll si guadagna la simpatia di una taxi-girl, amica di Carmine Barelli, la quale, ingenuamente, gli rivela come e quando egli potrà rivedere l'ex compagno. Infatti una notte, mentre la ragazza torna a casa accompagnata dal suo amico Carmine, Vincent si trova sulla strada dei due e dapprima uccide il Barelli e poi la ragazza, per eliminare un testimone pericoloso. Coll viene interrogato dalla polizia, ma non esistendo prove contro di lui, viene subito rilasciato.

La polizia, però, tiene sempre d'occhio Vincent Coll. Il 2 marzo 1930, vale a dire diciassette giorni dopo il duplice e feroce assassinio di Carmine Barelli e della sua amica May Smith, alcuni ispettori trovano un paio di rivoltelle nell'automobile di Vincent. E' un nuovo appiglio per arrestarlo. Ma Vincent Coll non rimane che qualche ora in prigione. Infatti il suo avvocato, un vecchio magistrato chiamato Albert H. Vitale, lo fa rimettere in libertà provvisoria dietro versamento della cauzione.

Fatale rassomiglianza

Una cauzione [illegible] forte: 15.000 dollari che Vincent Coll si procura però con facilità. E con altrettanta facilità, e [illegible]anza, egli la perde poco tempo dopo quando, per porto d'arme abusivo, viene citato davanti al tribunale. Coll disdegna di presentarsi, perdendo in tal modo la cauzione e buscandosi inoltre un'ammenda. Il fatto è che al momento Coll è occupatissimo ad organizzare la sua «banda» e a estendere i suoi affari illegali, allo scopo di assicurare una quantità notevole di denaro. Egli ha raccolto attorno a sè una [illegible] di temibili delinquenti, la cui principale caratteristica è quella di avere l'apparenza di onesti giovanotti, dalla fisionomia simpatica. Oltre a Giordano e a Patsy, vi è un certo Mike Basile, che ha i [illegible] garbati di un commesso di negozio, c'è Ed Popke, meglio conosciuto col soprannome di Fats Mac Carthy e che sembra essere un panificatore: Dominick Odierno, soprannominato «Il duro», che è proprio un bel ragazzo, e qualche altro ancora, tutti di bell'aspetto. Vincent sente che ha bisogno per sè stesso e per i suoi uomini di «relazioni». Cosicchè egli affitta a Monroe, vicino ad un lago, poco lontano da New York, una vecchia casa di campagna ove, con la sua banda, va a riposarsi, giocare a carte, respirare aria pura ed esercitarsi al tiri. In un anno Vincent si assicura il controllo di una buona parte del territorio nuovayorkese, tra quello che è, diciamo così, sotto la giurisdizione illegale del famoso Owney Madden, soprannominato «il duca del quartiere Ovest»

e quello sul quale regna Dutch Schultz. L'olandese cerca sempre di vendicarsi del suo ex affiliato, ora suo temibile concorrente. Una sera un giovane chiamato Roy Herber Sloane, diplomato presso l'Università di Colombia, ed ex recluso del penitenziario di Sing Sing, entra in un bar clandestino di Dyckmann Street per bere un bicchiere. Roy Sloane rassomiglia stranamente a Coll. Egli è appena seduto al bar che tre accoliti di Dutch Schultz entrano nel locale e crivellano di colpi di mitra il giovanotto che avevano scambiato per Vincent Coll.

SEGUE: La «pantera» Carlotta

ULTIME NOTIZIE

La principessa assediata dai fotografi

Spericolata gimcana all'inseguimento di Soraya

Un folto corteo di auto ha seguito ieri l'ex-imperatrice uscita per la prima volta dall'albergo per recarsi a pranzo in un noto ristorante e poi dal sarto Schuberth - Ha risposto a un questionario dei giornalisti: "Sono venuta a Roma perché adoro questa città,,

La principessa Soraya fotografata mentre esce dall'albergo di via Veneto a Roma, ove alloggia con la madre (Tel.)

Nostro servizio particolare

Roma, mercoledì sera.

Si dice che la principessa Soraya sia per temperamento delicatissimamente incline a non accorgersi di nulla. Ma ci sembra avvalorato dal fatto che anche stamani, come ieri, essa ha dormito sonni profondi fin oltre le dieci del mattino, per assecondi caricarsi abbastanza presto. Il programma di oggi, di questo terzo giorno di «vacanza romana» dell'ex-imperatrice dagli occhi, che i cronisti si compiacciono definire di giada, non si conosce.

E' fuor di dubbio che Soraya ardentemente spera di passare, con l'andar del tempo, presso che inosservata per passare a se stessa e forse alle sue più intime amicizie romane. Ma è molto probabile che questo suo desiderio non sia esaudito. Stamani gruppi di fotografi hanno dato il cambio ai loro colleghi che avevano trascorso tutta la notte bivaccando dinanzi all'ingresso principale, e quello di servizio e dell'autoriminessa dell'albergo Excelsior dove Soraya alloggia dall'altro ieri.

Non si esagera affermando che, a parte i molti ammiratori e simpatizzanti che la dolce Soraya può allineare nel nostro paese (a Napoli per la occasione hanno composto una canzone in suo onore) quelli che, oggi come oggi, auspicano una rapida soluzione di questa sentimentale storia, sono in primissima linea gli automobilisti romani. Per il loro andamento del traffico cittadino (già tanto caotico) il sapere infatti che se quest'incontro deve prodursi, esso avverrà al più presto, in maniera che le decine di auto stipate di cronisti e fotografi, operatori cinematografici e televisivi, che insegnano quella di Soraya, alfine si plachino.

Alle tredici di ieri, quando Soraya in compagnia della mamma ha lasciato l'albergo Excelsior per una ignota meta, via Veneto e Roma presentava l'aspetto alla pista di Indianapolis nei suoi giorni peggiori. Identiche scene si sono ripetute quando Soraya ha lasciato il ristorante della Camilluccia (ora questa la ignota destinazione) per recarsi dal sarto Schuberth che, com'è grande contorno di indiavolati, si è avvicinato all'ex imperatrice con tutta una serie di inchini e inchinetti che non avrebbero sfigurato in nessuna delle corti orientali.

Il nuto arrivo, che ha in Soraya una delle sue più fedeli clienti, mostra all'ex-imperatrice ben fronte modelli creati appositamente per lei. Soraya ne ha acquistati diciotto dando la preferenza ai modelli dal collo «vasto». Tra gli altri le è stato presentato anche un abito da sera che ovviamente si chiama «prima incontro».

Un primo incontro che però, almeno per quanto riguarda il principe Raimondo Orsini, sembra proprio non ci sia stato nonostante un giornale romano affermi siamone che se condo indiscrezioni, peraltro incontrollabili, fornite dalle solite persone che si dichiarano ben informate, l'attetico patrizio romano avrebbe atteso ieri sera Soraya al suo ritorno in albergo.

Soraya ha smentito comunque il suo idillio ma si sa che in simili casi le smentite sono di prammatica. Rispondendo ad un questionario fattole giungere dai giornalisti l'ex-imperatrice ha detto: «Sono venuta a Roma perché amo questa incantevole città. Sono venuta anche per riposare e posso assicurarvi che non c'è un'altra segreta ragione per il mio viaggio».

Alla domanda: «Quali progetti ha per il futuro?», l'ex-imperatrice dell'Iran ha risposto: «Non li ho ancora definiti. Non so neppure quanto tempo mi tratterrò a Roma».

Gianfranco Franci

Raimondo Orsini

SECONDO IL PROGETTO GOVERNATIVO

Sarebbe concessa l'amnistia per le pene sino a due anni

Le trattative tra Segni e gli statali che minacciano uno sciopero per il 6 aprile - Il congresso democristiano si terrà alla fine di settembre - Il segretario della D.C. on. Moro a colloquio con don Sturzo: l'impegno del partito per le prossime elezioni in Sicilia

Roma, mercoledì sera.

Mentre il presidente Segni si accinge a ricevere stasera i rappresentanti dei sindacati autonomi degli statali e delle organizzazioni della scuola, i postelegrafonici e i ferrovieri della Cgil hanno dichiarato di essere pronti a entrare in sciopero.

A quanto risulta, i dirigenti dei sindacati dei pubblici dipendenti sarebbero di avviso di fissare per il 6 aprile uno sciopero degli statali qualora il governo non accettasse le rivendicazioni economiche della categoria.

Le rivendicazioni sulle quali postelegrafonici e ferrovieri particolarmente insistono riguardano principalmente l'adozione della scala mobile che il governo non sembra voler accettare.

«Qualsiasi soluzione governativa — si legge in un comunicato della Federstatali della Cgil — che ignorasse la richiesta della scala mobile non potrebbe che essere decisamente respinta dai dipendenti dello Stato e dalle loro organizzazioni sindacali, determinando una immediata e più vasta ripresa dell'agitazione».

Anche il prof. Panella, che oggi viene ricevuto dal presidente Segni nella sua qualità di segretario nazionale della Scuola Media, ribadirà la richiesta sulla scala mobile. Il sindacato nazionale Scuola Media ha chiesto dal 1° luglio 1959 un aumento dell'8 per cento ritenuto corrispondente all'aumento del costo della vita dal 1956 ad oggi, oltre un due per cento quale compenso della graduale svalutazione della retribuzioni subita dai pubblici dipendenti in questi ultimi tre anni.

Secondo i conteggi effettuati dallo stesso sindacato, questi adeguamenti comporterebbero per il bilancio dello Stato una spesa complessiva di circa 110 miliardi di lire, oppresi gli aumenti degli assegni familiari dal febbraio scorso. Va notato che i sindacati fanno questi calcoli piuttosto per difetto che per eccesso, e perciò la cifra indicata dei 110 miliardi — quando fosse posta al vaglio del Tesoro — subirebbe inevitabilmente un aumento non lieve.

Tuttavia il Governo non può assolutamente arrivare a quella cifra e neppure può transigere sulla scala mobile (secondo la formula già indicata da Andreotti nel dicembre scorso), al massimo potrà stabilire per gli aumenti ai pubblici dipendenti un'ottantina di miliardi. Il massimo consentito dal bilancio dello Stato. Oltre un tale limite gli aumenti pubblici dipendenti finirebbero per ricevere un danno, in quanto si andrebbe incontro a una quasi certa svalutazione della moneta, che annullerebbe gli adeguamenti richiesti dagli statali. Per vedere come lo Stato può fare fronte a questo nuovo onere, il presidente Segni ha avuto ieri col ministro delle Finanze, Taviani un colloquio che è durato oltre un'ora.

Domani, comunque, anche se il problema non è iscritto all'ordine del giorno, il Consiglio dei Ministri tratterà sicuramente la questione. Tambroni e Taviani ritireranno ciascuno per la sua parte: il ministro del Bilancio e del Tesoro dirà il massimo onere che a suo avviso lo Stato può affrontare; il ministro delle Finanze dovrebbe indicare le fonti alle quali attingere per tener fede all'art. 81 della Costituzione, il quale stabilisce che per ogni nuova uscita del bilancio ai segni una corrispondente entrata.

Altri argomenti di attualità verranno trattati al Consiglio dei ministri di domattina: il primo è la politica estera e l'altro l'amnistia. Dalla relazione di Segni e Pella sui viaggi europei dovrà scaturire la linea di condotta che Pella terrà a Washington dove si recherà per partecipare alla riunione del consiglio atlantico del 2 aprile. Il ministro degli esteri partirà martedì 31 marzo, perciò dovrà rinviare di una settimana la capatina che avrebbe dovuto fare alla commissione degli esteri di palazzo Madama.

Per l'amnistia è ormai certo che il guardasigilli presenterà un progetto governativo che dovrebbe essere costitutivo delle quattro proposte di iniziativa parlamentare, già giacenti dinanzi alle commissioni dei due rami del parlamento e che comunque dovrebbero andare in discussione in assemblea subito dopo la ripresa dei lavori.

Secondo il progetto governativo, l'amnistia è prevista per i reati che comportano una pena non superiore ai due anni, un'uguale misura è stabilita per il condono.

La direzione democristiana, che ieri ha affidato i nuovi incarichi doganali fra gli uomini delle diverse correnti, tornerà a riunirsi subito dopo Pasqua per esaminare la situazione siciliana e la data del congresso. Sulla data del congresso non vi dovrebbero essere ormai dubbi dopo che stanotte l'assemblea siciliana ha fissato quella delle elezioni regionali per il 7 giugno: il consiglio nazionale dc aveva già deciso che in tal caso il congresso nazionale del partito si terrebbe in autunno. E si può oggi aggiungere che esso si terrà fra la fine di settembre e il principio di ottobre.

Il problema siciliano è quello sul quale la direzione dc dovrà soggiare le sue forze: è una grossa battaglia assai impegnativa per la quale tutto il partito verrà proteso verso l'isola allo scopo di costituire una nuova maggioranza che possa ripartire il governo in mani democristiane.

Ieri sera stessa dopo la prima riunione della direzione il nuovo segretario politico della dc Aldo Moro si è recato al convento delle monache canossiane dove ha avuto un lungo colloquio con don Sturzo che appunto ieri dalle colonne del «Giornale d'Italia» aveva lanciato un accorato appello ai siciliani.

Don Sturzo dice di aver fiducia nei suoi conterranei: «E' vero — aggiunge il vecchio sacerdote che ha ormai 87 anni —, sono un ottimista impenitente anche di fronte a una oscura situazione, alla vigilia di una grande battaglia elettorale tormentata, sul l'incubo del socialcomunismo che ci opprime. Ma voglio andare all'altro mondo quando Dio vorrà con il mio ottimismo».

Quanto alla legge con cui i siciliani eleggeranno i loro rappresentanti alla Assemblea regionale tutti i partiti dicono di aver partita vinta. Soprattutto l'organo d.c. sembra molto euforico: «Il governo Milazzo ha registrato — scrive infatti "Il Popolo" — una nuova clamorosa sconfitta e la supremazia dei cristiano-sociali di un confinamento artificioso della loro rappresentanza nella prossima assemblea sono definitivamente crollate". In verità si è trattato di un compromesso: è stato abolito il "premio di maggioranza" che si aveva mediante il quoziente corretto del "più uno"; ma non è stato accolto il principio della utilizzazione dei resti su scala regionale anziché come già avveniva a cerchio avverrà anche il 7 giugno in sede circoscrizionale».

Se effettivamente i democristiani non sono riusciti a mantenere la vecchia legge che era loro certamente favorevole, sono riusciti a scompaginare la maggioranza milazziana del momento che minaini a sinistra ed a destra si erano staccati in questa circostanza dai comunisti. L'utilizzazione dei resti su scala regionale inoltre avrebbe portato a un irrobustimento dei cristiano-sociali che è la cosa che principalmente avrebbe disturbato i piani della dc per una nuova maggioranza. Da parte loro i comunisti però calcolano che con l'abolizione del premio di maggioranza i democristiani perderebbero, a parità dei voti ottenuti nelle altre elezioni, tre seggi.

Per finire mette conto ricordare brevemente la confluenza delle forze del Muis nel Psi. Zagari ha sollecitato presso Nenni pronta trattativa. Oggi stesso la direzione socialista nominerà la delegazione che dovrà incontrarsi con Vigorelli, Matteotti e Zagari. Ma non c'è da farsi molte illusioni quanto a «concessioni» da parte dei socialisti. Ieri Santi ha detto chiaramente a Nenni che i socialisti di sinistra non potranno assumersi che le forze sindacali del Muis restino nella Uil dopo la confluenza nel Psi: devono iscriversi alla Cgil. E questo è il punto certamente più scabroso delle trattative.

pellecchia

A Firenze in appello il processo contro Frullini

Uccise la moglie e tre figli - Fu condannato a 30 anni

Firenze, mercoledì sera.

Fra le cause che saranno discusse nella prossima sessione della nostra Corte d'Assise d'Appello, nel maggio venturo, è stato iscritto il processo a carico di Carlo Frullini, l'impiegato che il 1° febbraio '57 uccise a colpi di pistola la moglie e tre figlioletti, tentando quindi il suicidio senza peraltro riuscirvi.

Il processo di primo grado che si discusse il 1° luglio dello scorso anno, si concluse con la condanna del Frullini a 30 anni di reclusione avendogli i giudici concesso l'attenuante del vizio parziale di mente.

Come tanti suoi colleghi americani, anche l'attore Edward Robinson è a Roma per un periodo di vacanza. Non si esclude che possa fermarsi più a lungo per prendere parte alla lavorazione di un nuovo film (Telefoto)

Le quotazioni nelle Borse

A TORINO

VALORI DI STATO	24	25
Assitalia 3½%	70 35	70 35
» 1958	70 25	70 25
Ricostruz. 1956	70 —	70 —
Ricostruz. 5%	101 35	101 35
» 1958	101 25	101 25
Redimibile 3½% 1934	90 20	90 20
» 1935	90 10	90 10
Redimibile 3½% 1938	99 80	99 80
» 1948	99 80	99 80
Risanam. 3½%	85 55	85 55
» 1936	85 45	85 45
Risanam. 5%	96 95	96 95
» 1935	98 85	98 85
» 1936	96 95	97 075
Ed. Sard. 5%	96 95	97 10
Ed. R. 5% Redimib.	96 95	97 10
Ed. R. 3½% 1958	102 10	102 10
» » 1957	102 15	102 10
» » 1956	101 85	101 20
» » 1955	100 20	100 20
» » 1954	100 20	100 25
» » 1953	100 —	100 —
» » 1952	99 90	99 85
» » 1951	99 975	99 95
» » 1950	99 975	100 10

OBBLIGAZIONI		
C.R.I. 5%	99 50	99 50
» 5%	100 70	100 60
» Ricost. 5%	100 45	100 50
» 5%	100 75	100 70
» 5% 1956	100 40	100 50
» 5%	86 30	86 30
Elettr. 5%	104 70	104 70
» 5%	240 —	240 —
» 5%	120 —	120 —
» 5%	— —	— —
» 5%	— —	— —
Elettr. Sicil. 5½%	— —	— —
Elettr. 5%	126 —	126 —
Elettr. 5%	99 40	99 40
Elettr. 5%	101 50	100 80
Elettr. Riun. 5%	112 80	112 65
Elettr. 5%	95 60	95 60
Elettr. 5%	98 80	98 80
Elettr. 5%	99 40	99 40
Elettr. 5%	99 40	99 75
Elettr. 5%	99 45	99 45
Elettr. 5%	100 40	100 45
Elettr. 5%	94 90	94 90
Elettr. 5%	94 —	94 —
Elettr. 5%	88 —	88 —
Elettr. 5%	91 —	92 30
Elettr. 5%	97 —	97 —
Elettr. 5%	93 30	95 925
Elettr. 5%	98 50	98 50
Elettr. 5%	97 50	97 50
Elettr. 5%	97 50	97 50
Elettr. 5%	100 80	100 80
Elettr. 5%	100 65	100 65
Elettr. 5%	100 25	101 —
Elettr. 5%	100 30	100 30
Elettr. 5%	100 90	100 85
Elettr. 5%	100 80	100 —
Elettr. 5%	100 —	100 —
Elettr. 5%	100 65	100 70
Elettr. 5%	100 60	100 60
Elettr. 5%	100 90	100 90
Elettr. 5%	99 35	99 30
Elettr. 5%	99 50	99 50
Elettr. 5%	99 60	99 60
Fiat 5%	101 —	100 75
Fiat 5% '53	101 15	101 70
Fiat 5% '53	101 90	102 —
Fiat 5%	103 —	103 —
Fiat 5%	106 40	106 10
» 5%	106 60	106 60
» 5%	106 80	106 80
» 5%	107 —	107 —
Fiat 5%	103 50	103 50
Fiat 5%	104 —	104 —
Fiat 5%	105 50	105 50
Fiat 5%	104 —	104 —
Fiat 5%	99 80	99 20
Fiat 5%	99 50	99 35
Fiat 5%	99 —	99 50
Cent.-Nord 5%	105 75	106 25
Cent.-Nord 5%	102 25	102 75
Cent.-Nord 5%	102 —	102 25
Cent.-Nord 5%	100 50	100 —
Cent.-Nord 5%	104 50	104 30
Cent.-Nord 5%	99 25	99 25
Cent.-Nord 5%	104 50	104 50
Cent.-Nord 5%	105 65	105 90
Cent.-Nord 5%	106 75	106 75
Cent.-Nord 5%	101 50	101 50
Cent.-Nord 5%	100 75	100 15
Cent.-Nord 5%	100 30	100 20
Cent.-Nord 5%	100 75	100 75
Cent.-Nord 5%	100 —	100 —
Cent.-Nord 5%	100 85	101 25
Cent.-Nord 5%	102 80	103 —
Cent.-Nord 5%	100 25	100 75
Cent.-Nord 5%	101 25	101 25
Cent.-Nord 5%	101 25	101 25
Cent.-Nord 5%	99 90	99 90
Cent.-Nord 5%	100 70	100 70
Cent.-Nord 5%	100 40	100 55
Cent.-Nord 5%	100 60	100 70
Cent.-Nord 5%	100 65	100 85
Cent.-Nord 5%	100 35	100 50
Cent.-Nord 5%	101 25	101 10
Cent.-Nord 5%	100 75	100 90
Cent.-Nord 5%	99 —	99 —
Cent.-Nord 5%	100 50	100 80
Cent.-Nord 5%	— —	— —

AZIONI PER CONTANTI		
Ferrovie Nord	— —	— —
Meridionali	129 50	— —
Mediterranee	259 9	260 5
Elettriche	— —	— —
Edison	— —	— —
Montecatini	— —	— —

TRASP.-ASSIC.-FINANZ.		
Toscane Esercizi	69 —	69 —
Ital. Compagnia	1 —	1 —
Ass. Sicula Trasp.	31 100	31 100
Ass. Milano	3200	3210
Ass. Meridionali	— —	— —
Ass. Mediterranee	2945	2993
Ass. Nazionali	— —	— —
Ass. Riunite	1545	1577
Ass. Generali	14750	14800
Ass. Unione	3730	3730
Ass. Fondiaria	16500	16600
Ass. Toro	— —	— —
Ass. Italia	— —	— —

MINERARI-ESTRATTIVI		
Fabbr. Ligure	20800	— —
A. Miniere	6560	6725
Montecatini	1230	1270

METALMECCANICI		
Agusta	245 —	— —
Ansaldo	— —	— —
Aut.	304 —	309 —
Aut.	304 90	309 —
Fiat	735 —	740 —
Fiat	— —	— —
Fiat	— —	— —
Franco Tosi	1450	1450
Innocenti	965 —	— —
Metallurgiche	17 —	16 85
Officine	— —	— —
Pirelli	945 —	942 —
Pirelli	— —	— —
Saffa	1577	1574
Saint Gobain	1217 —	— —

ELETTRICI		
Ed. Meridionali	— —	— —
Ed. Sardegna	— —	— —
Elettr. Alta Italia	— —	— —
Elettr. Edison	1365	1360
Elettr. Liguri	976 —	977 —
Elettr. Negri	3350	3360
Elettr. Sicula	1795	1775
Elettr. Valdarno	1795	1750
Elettr. Volta	1700	1710
Elettr. Vizzola	— —	— —

ALIMENTARI		
Cirio	— —	— —
Cirio	— —	— —
Cirio Bertolli	— —	175 —
Cons. Arrigoni	— —	— —

CIVERI		
Cantieri Riuniti	— —	— —
Cantieri	— —	— —
Cantieri Riuniti	4650	4650
Cantieri Navali	16900	16950
Navig. Generale	2040	2040
Navig. Italia	3240	3240
Navig. Lloyd	— —	— —
Piccoli	— —	— —
Società Anon. Cant.	— —	— —

CHIMICI		
Acciaierie	1765	1780
Acciaierie	— —	— —
Acciaierie	— —	— —
Acciaierie	— —	— —

CRISTINA DI SVEZIA

Rivalità con Maria Colonna

XXV. — *Cristina di Svezia va ad attendere ad Amburgo che le si dia l'autorizzazione ad andare a Stoccolma dato che deve regolare parecchi affari*

Il re di Polonia Casimiro, l'ultimo Wasa, estenuato, avendo perduto sua moglie, ha deposto la corona per riprendere la vita religiosa. Cristina vorrebbe farsi attribuire questo trono vacante. Azzolino, che sostiene vivamente i suoi interessi, scrive al Nunzio papale a Varsavia che «l'età ha neutralizzato il temperamento, eccessivo nella sua giovinezza, di Cristina, mai che ella è ancora abbastanza florente perchè si possa contare (nel caso che i polacchi reclamassero un erede) sulla sua fecondità per almeno dieci anni». Il Nunzio incomincia il suo lavoro di propaganda in favore di Cristina e deve ben presto sospenderlo: le personalità non cessa di convincere gli rifiuta in faccia! Una battuta viene ripetuta da tutta Varsavia: «La regina di Svezia farebbe meglio a sposare Don Giovanni d'Austria, perchè né l'una né l'altro (e cioè: né una donna né un bastardo) possono divenire regnanti in Polonia!». Cristina deve rinunciare a questo sogno, non solo, ma anche a quello di rivedere il suo paese natale, il governo dal quale la impedisce ormai esplicitamente di rientrare mal suo antico regno! Ella rigetta dunque per Roma e scrive al cardinale Azzolino: «Voi avete ogni potere su di me, ma io non sono fatta nè di marmo nè di acciaio

e siete crudele se potete dubitare che io abbia mai cambiato i miei sentimenti!». Alla fine del 1668, in una carrozza papale, circondata da 24 cardinali, fra cui Azzolino, Cristina ritorna a Roma. Clemente IX muore il 9 dicembre 1669, ed Azzolino perde la carica di Segretario di Stato. Il cardinale ottuagenario Altieri, eletto Papa, prende il nome di Clemente X...Cristina inaugura il lavoro che ha fatto costruire sul terreno dell'antica prigione Torre di Nona. Ella vi si è riservata una loggia di quindici posti, tappezzata di preziosi damaschi, da cui assiste, circondata da una domina di cardinali, a tutte le rappresentazioni. Il francese che ella ha posto alla direzione del teatro, il conte d'Alibert, mette in scena di preferenza, commedie francesi, spagnole ed italiane molto licenziose e si permette, violando un editto di Sisto V, di formare i cori con donne che sceglie fra le più graziose. Cristina ha ora a fianco una rivale, la giovane e bella Maria Mancini, il primo grande amore di Luigi XIV. Maria è divenuta la moglie del ricchissimo principe Colonna e, come Cristina, ha il suo teatro. Se Cristina si è potuta assicurare l'uso, sulla piazza San Marco (l'attuale piazza Venezia) di una galleria coperta da cui, insieme ai suoi invitati, può assistere ai cortei di carnevale, Maria Colonna possiede, proprio di fronte, una loggia in cui riceve numerosi ospiti. Tutto ciò che Cristina può ottenere dal Papa è che gli invitati mascolini di Maria Mancini Colonna restino nella loggia, in piedi, con il capo scoperto. Ortensia Mancini, sorella di Maria, avendo abbandonato il suo paese La Meilleraye, duca di Mazzarino, è venuta a Roma per ricevere il rimedio un figlio avuto da un amante, e Maria Mancini domanda a Cristina di prestare ad Ortensia, per nascondere alle chiacchiere dei romani, un padiglione che ella ha nel Giardino. Cristina, seccamente, rifiuta...

SEGUE: Il severo Innocenzo XI

PUBBLICITA' ECONOMICA

(VIA SAN TOMASO N. 22)

OFFERTE LAVORO L. 100 per parola

(Continua da pag. 8)

CERCASI abile lavorante stabilitore. Telefonare 42-400. 34832

CERCASI ottimo perlinatore buona referenziato. Presentarsi c. Raffaello 12 bis.

CERCASI abilissima dirigitrice per linea Diverta. Presentarsi via Sagra S. Michele 64. 84786

CERCASI aiutante sarta donna, referenziata, 18enne. Telefonare 838-942.

CERCASI aiutante sarta. Telef. 758-657.

CERCASI apprendista sarta 14enne. Telefonare 583-775. 84750

CERCASI ragazza 18 anni cui affidare anche mansioni viaggiatore. Tel. 890-422

CERCASI aiutante sarta. Telef. 655-448.

CERCASI aiutante e apprendista sarta. Mira, v. G. Amendola 14. 83007

CERCASI aiutante sarta. Telef. 45-880.

CERCASI apprendista sarta 14-16enni. Telef. 684-780. 84961

CERCASI cameriera fissa, stipendio mensile, buon trattamento. Scrivere casella 1228, SPI, Torino. 4678

CERCASI cameriera massima fiducia. Telefonare 396-020. 02980

CERCASI domestica tuttofare fissa referenze. Telefonare 84-872. 02548

CERCASI donna sola, sana, 30-45 anni, pratica massaggiatrice e bravissima, per convivenza signorina in Val di Susa. Presentarsi ore 9-12 e 15-17 presso istituto medico-tecnico, via Piazzina 115, Torino.

CERCASI donna volenterosa 7,30-10. Presentarsi strada Alberoni 14, Torinei.

CERCASI donna sola fare lavoro mattino. Telefonare 52-630 dopo le 17.

CERCASI buona fidata accudire tre bambini dalle 8 alle 19.30. Referenze controllabili. Telefonare 687-797. 03006

CERCASI giovane aiutante sarta donna via Frejus, Torino 383-035. 85015

CERCASI lavorante apprendista per maglieria uomo. Telefonare 760-[illegible].

CERCASI lavorante sarta uomo, inutile presentarsi se non fatta. Via Bertola[illegible] 18 interno cortile. 85005

CERCASI lavorante domicilio piccolo lavoro facile meccanico. Scrivere casella 4211, SPI, Torino. L4663

CERCASI posto orto giardino mezza giornata. Scrivere indicando età referenze, Rivoli, Mazzola 94. 02618

CERCASI ragazza fidata per piccola famiglia. Telefonare 585-840. L4665

CERCASI ragazza cuoca tuttofare a ore. Scrivere casella 2645, SPI, Torino.

CERCASI ragazza 14-15 anni apprendista laboratorio chimico. Telefonare ore ufficio 382-120. L4056

CERCASI ragazza tuttofare referenziata, buon trattamento. Telefonare 531-139.

CERCASI ragazzo 14-17 anni apprendista barista. Telefonare 61-780. F3822

CERCASI tuttofare 30-36 anni disposta prendere cura piccolo fox-terrier. Scrivere casella 2155, SPI, Torino. 84788

CERCASI tuttofare fissa o a giornata, referenziata, ottimo stipendio. Telefonare 51-291. M4343

CERCASI tuttofare giornata disposta recarsi mesi estivi montagna. Tel. 654-556.

CERCASI tuttofare governo cane disposta trasferirsi campagna, mesi estivi montagna stipendio. Scrivere età condizioni familiari pasti consueti referenze, casella 6326, SPI, Torino. F3000

CERCHIAMO attraente sarta, inutile presentarsi se non provvisti ottima pratica. Scrivere casella 2143, SPI, Torino. 02678

CERCO apprendista aiutante sarta donna, Telef. 684-248. M4115

CERCO [illegible] tutto fare, Pozzo corso Re[illegible] 29. L4632

CERCO fotografo [illegible] solo bambini, disposto viaggiare. Tel. 828-308.

CERCO pellicciaio perfettamente fisso, volendo alloggio. Telefonare 42-046.

CERCO ragazza 14-16 anni presenza, aiuto negozio, Rosa, Presentarsi Tarantola, piazza Vittorio Veneto 21. M4036

CERCO ragazza tuttofare a giornata o mezza giornata. Telefonare 772-409.

CERCO stiratrice anche mezza giornata. Telefonare 778-862. 03000

CERCO tutto fare a giornata anche persona sola, Telefonare 231-378.

CONIUGI bambina qualunque cercano domestica fissa referenziata amanda bambini. Telefonare mattinata 390-569.

CONIUGI con bimbo cercano brava ragazza fissa, libera dicembre. 586-047.

CONIUGI due bambini cercano giovane tuttofare fissa, zona Bernini. Telefonare 769-808 dalle 16 alle 20. M4134

CONIUGI 30-40enni, [illegible], referenziati, cercano Ubriole, [illegible] domestici, polizia, bar, eventuale mantenimento campi tennis. Otio ore giornaliere. Scrivere prolusa, specificando chilometrale precedenti, stato di famiglia, alluna. Scrivere casella 2262, SPI, Torino. M4065

CUOCA sola [illegible] trattoria ristorante. Scrivere casella 6168, SPI, Torino.

CUSTODE coppia pluridecennale esperienza bilocale ex-antiquariato esperta con moglie, senza figli, custodia stabilimento Rivoli, età 40-45 anni circa, libera subito. Scrivere referenziando a casella 3170, SPI Torino. 112003

DITTA confezioni femminili cerca apprendiste e aiutanti. Presentarsi ore 9-12. Melchiorri, via A. Costa 2, F2894

DOMESTICA fidei cattolica cercasi via Carlo 30, telefonare 253-307. 02614

DOMESTICA, massimo 30anna, seria onesta, abile sicura, volonterosa, [illegible]. Telefonare 591-284. [illegible]

DOMESTICA tuttofare fissa referenziata 12-14Gnno cercasi per famiglia due persone Telefonare ore pasti 70-426.

DOMESTICO volenteroso, pasticciatore e moglie cuoca tuttofare esclusivo stico, bella Scrivere casella 3106, SPI, Torino.

ESPERTA tuttofare fissa, massimo stipendio, trattamento ottimo cerca piccola famiglia. Telefonare [illegible].

FABBRICA condotti elettrici gomma e plastici cerca operaio specializzato capo reparto trafile lunga esperienza valutazione costi, curriculum dettagliato precedenti. Scriv. casella 3295, SPI, Torino.

FALEGNAME tubo referenziato, Presentarsi Collegno Mazzini 53 ore 14-16.

FAMIGLIA cerca tuttofare referenziata fissa o dalle 7 alle 13, abile stiri buon trattamento. Telefonare 872-945. M4021

FAMIGLIA con automezzo cerca cuoca fissa referenziata o tuttofare abile cucina. Scrivere casella [illegible] SPI, Torino.

FAMIGLIA due persone (Mongioie) cerca donna tuttofare sola indipendente età [illegible] desiderasi [illegible] coloprati presenza massima onestà. Scrivere casella 6179, SPI, Torino. 85048

FAMIGLIA signorile cerca cameriera tuttofare fissa, abile, referenziata, simpatica, buon trattamento, buono stipendio. Scrivere casella 6077 SPI, Torino. 84855

FAMIGLIA signorile cerca cameriera tuttofare fissa, buone referenze. Telefonare 231-267. 03054

FAMIGLIA [illegible] cerca fissa tuttofare ottimo trattamento. Pertinaria, corso Matteotti 32. Telefonare 45-745.

FAMIGLIA 4 persone sole automunite cerca [illegible] massima. Telefonare 580-148.

FAMIGLIOLA con automezzo cerca governante tuttofare, seria, pratica. Telefonare 62-068. 03013

FOTOGRAFIA primaria azienda produttori introduttori nazza. Preferibile ultima cia. Fo 97. 03014

FOTOLABORATORIO [illegible], via Roma due, cerca abile [illegible] ci apprendista. 84324

IMPORTANTE lodevole [illegible] cerca provvisto magliaria pratico macchine Raschel. Scrivere casella 4326, SPI, Torino

IMPORTANTE industria assume, per ampolio [illegible] speciale, abilitazione al settore tappezziere per poltrone e sedie. Prendere posti occupati, età, elementi valutazione, capacità, referenze. Scrivere casella 1188, SPI, Torino. 19338

IMPORTANTE ufficio moquettia cerca aggiustatori stampisti, tessitori docketisti. Inizio se veramente specializzati. Telefonare 22-711. M4064

IMPORTANTE stabilimento meccanica di precisione cerca abili tornitori alesatori specializzati. Scrivere casella 1225 SPI, Torino, 687

IMPORTANTE stabilimento 20 km. da Torino cercasi[illegible] ferriera cerca abile galvanotecnico per macchinari capocarro, indicare età, posti occupati, Scrivere casella 4118, SPI, Torino. L4674

INDUSTRIA stabilita per produzione articoli da taglio-intelatura, strumenti di misura, attrezzature per maglieria, tessitura, pezzi per automobili, ecc., riceve dagli stessi campioni stampati e disegnano meccanici progettino. Solari pensili individuali [illegible] 27.000.000. Per informazioni scrivere al [illegible] via Bo 33, Roma.

LAVERATE cosa [illegible] Meraviglioso macchina meravigliosa, scrivere a Orion s, L. 100.000. Insegnamento gratis. Cassani, San Quirico 4 bis. T4103

MAGLIFICIO assume aiuto contabilità [illegible] qualificati dichiarazione. Telefonare 882-906. 03991

MAGLIFICIO cerca tagliatrice macchinista gratificazione Dubiankowsk Triplex Colaretta. Telefonare 386-900. 34893

MAGLIFICIO cerca provetto operaio per macchine speciali [illegible], collegio, [illegible], raccattini e [illegible] ne tali interni, e apprendista. Presentarsi via Pesaro 22. [illegible]

MAGLIFICIO [illegible] assume assettimane maglierista abilissima e ricettrone. Largarga 20. 83648

MECCANICI famiglia tre uomini cerca per [illegible] eventualmente affitto. Scrivere casella 6160, SPI, Torino. 84803

OPERAIO vulcanizzatore provetto cercasi. Scrivere casella 6086 SPI, Torino.

PASTETTERIA cerca ragazza tuttofare. Telefonare pomeriggio 21-906. 84023

PARRUCCHIERE per signora cerco lavoranie fisso e quasi fisso. Telef. 761-827.

PER famiglia signorile coniugi un domestico, un cuoco o una aiutante cucina, coloprati ufficiali privatissimi. Scrivere indicando età e posti occupati casella 4171 SPI, Torino. L4443

PETTINATRICE cerca aiutantina bravo. Telefonare 271-878. L5010

PICCOLA famiglia signorile assume ragazza tuttofare preferibilmente [illegible] cristiano. Richiedopsi referenze controllabili. Telefonare mattino [illegible]. L5012

PORTINERIA condominio signorile zona Crocetta [illegible] e coniugi senza figli ben colte [illegible]. Scrivere ora referenze dettagliate a casella 4350, SPI, Torino. L4066

RAGAZZO giovane[illegible] apprendista per negozio gestione Gazzano [illegible] Rivara 8.

RAGAZZA [illegible] abile [illegible] 17-20 anni e apprendista 14enne. Telef. 620-176.

SARTORIA cerca abilissima lavoranti confezioni a fazzuola solo provetissimi alta moda. Tel. 43-040. L4781

SARTORIA donna cerca 12-16enne. Telefonare 96-822 ore 9-17. 03044

SIGNORINE pratichissime vendita propaganda famiglia distillerici cercansi paga provvigione cauzione. Telefonare 816-537 ore 14-16. 03465

TAGLIATRICE abilissima confezioni uomo donna per laboratorio esterno. Telefonare 378-417. L2768

TAPPEZZIERE materassaio provetto cercasi disposto vacanzi occupoe. Telefonare 539-281. L4828

TINTORIA cerca giovanissima stiratrice sceno. Telefonare 655-842. L4046

TUTTOFARE cercasi coniugi con bimba serissima. Ottimo trattamento. Telefonare 774-961. L4829

TUTTOFARE fissa pratica cucina 30-42 referenziata cercasi per piccola famiglia. Telefonare 48-345 ore [illegible]. L4118

TUTTOFARE fissa pratica [illegible] referenziata [illegible] vanti-trattamento. Tel. 685-942

TUTTOFARE fissa capace cerca famiglia signorile referenze controllabili. Telefonare 396-912. [illegible]

TUTTOFARE fissa [illegible] cercasi famiglia due persone con bambina. Telefonare 764-411. [illegible]

TUTTOFARE per piccola famiglia vecchietta signore, presenza decor. Tel. 21-864

URGE apprendista gli prima cucitura in serie macchina moderna. Presentarsi Mezzera, corso Potenza 140. 84794

[illegible] lavorante, [illegible] confezione, fantasia. Mirardo, via A. Rosmini 2.

UNCHINO lavoranti sarta donna abituate cotone. Corso Unione Sovietica 85, Pozzetti. F3005

VETRINISTA calzature [illegible] cercasi, Scrivere casella [illegible], SPI, Torino.

IMPIEGATI AMBITE. L. 100 per parola

[illegible] rappresentanza [illegible] abbinerebbe importante casa confezioni lucchino, maglieria intima, calze, affini, Mandino [illegible]. Scrivere casella 6099, SPI, Torino. 84306

ABILI agenti intendenti carrozzeria automobilistica [illegible] Piemonte richiedi rappresentare accessori prodotti tedeschi trovino sviluppabili sicurezza. Scrivere casella 4 C, SPI, Genova. 4340

AMPER fabbrica spazzolerie cerca rappresentante residente Torino, Piemonte intenditi [illegible] e carrozzerie. Scrivere casella 138 C, SPI, Milano. 4590

ARREDATORE [illegible] vasta signorile clientela occuperebbesi premio serio ritta mobili arredamenti. Scrivere casella 9066, SPI, Torino. 103613

ASSUME rappresentante per provincia Torino bibbita liquori affermata clientela ottima salita ed autonomo. Eugenio introduzione bar, bottiglierie, circoli, scopo mantenere clientela et controllabili referenze. Ottimo condizioni. Scrivere casella 3039, SPI, Torino. M4104

ASSUMERE [illegible] Roma e Lazio. Dott. Giuseppe Calamante, via Torre 42, Ostia. 6718

AUTOMOBILISTI visitando affidabilissimi automobilisti inerente, buoni [illegible] utili. Telefonare 555.[illegible]. [illegible]

AZIENDA commerciale produttiva elettromeccanici manutenzione ferriere cerca esperto industriale ventilatori profondi vari, travi e lamiere. Scriv. casella 7266, SPI, Torino

AZIENDA ingrosso tessuti disporrebbe mercato cerca viaggiatori o rappresentanti [illegible] dettaglio Torino e Piemonte, lavorando domenica massimetta specificare zone influenze, referenze e pesi occupati. Richiedesi elementi competenti, conoscenti altre domande, massimi massima riservatezza. Scrivere casella 3231, SPI, Torino. F3023

BAFFE' tostati con cannolone assumiamo viaggiatore per Torino [illegible] e provincia. Diamo nuovo sensazionale reclamizzato, provvigione, omaggio opere. Manoscritto pole ed introduzione gratis. Scrivere casella 4087, SPI, Torino. L4[illegible]

CASA Reale Corso gia introduzione clientela dettaglianti Piemonte assumerebbe rappresentanza purchè munito automezzo, fissione età, Case affiliazione rappresentate. Scrivere casella 693 I, SPI, Cuneo.

CERCASI intraprendenti intermediari acquisizione fabbricazione torrefattori. Scrivere casella 8236, SPI, Torino, M4128

CERCASI rappresentante Lombardia vario articolo interesse massa contadini lungo sicura, massima serietà e referenze. Scrivere casella 8120, SPI, Torino. F3804

CERCASI rappresentante introdotti imballaggi tutto Piemonte cui affidare vendita Cellophane, pellame, Maxzane, via Lario 17, Milano 4331

CERCO piazzista intraprendente nuovo corrispondente, disposto abitare la vendita prodotti affini al mio[illegible]. Telef. 683-150.

CONDIZIONAMENTI dell'aria, ventilazione, estrazione, industria meccanica milanese cerca serio rappresentante zone libere Piemonte. Scrivere casella 144 B, SPI, Milano. 4809

DIPLOMATO Diesse patente 2ª offresi vendere produzione. Telef. 273-216.

DISPONENDO anche [illegible], affini, serie rappresentanze ramo industriale. Scrivere [illegible] 8236, SPI, Torino.

EMPORIO multiplo [illegible] magazzino corso qualsiasi [illegible] oppure combinazione. Scrivere Bellone, Asola 6. 104179

DITTA inviare cerca piazzisti introdotti drogherie e commestibili, alpandito e provvigione. Scrivere casella 4180, SPI Torino. L4[illegible]

FIAT [illegible] assume uno più distributori provvigione o stipendio provvigione, offerta personalità, curriculum dettagliato. Scrivere [illegible] E. Sinni, Torino. 3[illegible]

GROSSISTA importante vetreria pendolerie cerca zona Piemonte viaggiatore pratico introdotto Scrivere casella 4148 SPI, Torino. 84710

IMPORTANTE casa milanese [illegible] cerca [illegible] zona introduzione clientela dettaglio Piemonte Liguria. Scrivere casella [illegible] SPI, Torino.

IMPORTANTE casa confezione [illegible] cerca rappresentante Piemonte-Liguria. Scrivere casella [illegible] SPI, Torino.

IMPORTANTE ditta apparecchi igienico sanitari e pisciuelle rivestimento cerca produttore [illegible] introdotto [illegible] zona Piemonte. Scrivere casella 141 B, SPI, Milano. [illegible]

INDUSTRIA Pantaloni [illegible] cerca agente introdotto. Riferenza. Scrivere casella 5 U, SPI, [illegible]. 4506

INTROTTISSIMI altoatesini colocchi Torino Piemonte [illegible] stipendio provvigione. Scrivere casella [illegible], SPI, Torino. 84078

INTRODUTTISSIMI drogheria [illegible] prodotto esteso largo consumo buon guadagno. Serie, casella 6166, SPI, Torino.

MAGLIFICIO cerca tagliatrice macchinista gratificazione Dubiankowsk Triplex Colarietta. Telefonare 386-900. 34893

MAGLIFICIO cerca provetto operaio per macchine speciali [illegible], collegio, [illegible], raccattini e [illegible] ne tali interni, e apprendista. Presentarsi via Pesaro 22. [illegible]

MAGLIFICIO [illegible] assume assettimane maglierista abilissima e ricettrone. Largarga 20. 83648

MECCANICI famiglia tre uomini cerca per [illegible] eventualmente affitto. Scrivere casella 6160, SPI, Torino. 84803

OPERAIO vulcanizzatore provetto cercasi. Scrivere casella 6086 SPI, Torino.

PASTETTERIA cerca ragazza tuttofare. Telefonare pomeriggio 21-906. 84023

PARRUCCHIERE per signora cerco lavoranie fisso e quasi fisso. Telef. 761-827.

PER famiglia signorile cercasi un domestico, un cuoco o una aiutante cucina, coloprati ufficiali privatissimi. Scrivere indicando età e posti occupati casella 4171 SPI, Torino. L4443

PETTINATRICE cerca aiutantina bravo. Telefonare 271-878. L5010

PICCOLA famiglia signorile assume ragazza tuttofare preferibilmente [illegible] cristiano. Richiedopsi referenze controllabili. Telefonare mattino [illegible]. L5012

PORTINERIA condominio signorile zona Crocetta [illegible] e coniugi senza figli ben colte [illegible]. Scrivere ora referenze dettagliate a casella 4350, SPI, Torino. L4066

RAGAZZO giovanottino apprendista per negozio gestione Gazzano [illegible] Rivara 8.

RAGAZZA [illegible] abile [illegible] 17-20 anni e apprendista 14enne. Telef. 620-176.

SARTORIA cerca abilissima lavoranti confezioni a fazzuola solo provetissimi alta moda. Tel. 43-040. L4781

SARTORIA donna cerca 12-16enne. Telefonare 96-822 ore 9-17. 03044

SIGNORINE pratichissime vendita propaganda famiglia distillerici cercansi paga provvigione cauzione. Telefonare 816-537 ore 14-16. 03465

TAGLIATRICE abilissima confezioni uomo donna per laboratorio esterno. Telefonare 378-417. L2768

TAPPEZZIERE materassaio provetto cercasi disposto vacanzi occupoe. Telefonare 539-281. L4828

TINTORIA cerca giovanissima stiratrice sceno. Telefonare 655-842. L4046

TUTTOFARE cercasi coniugi con bimba serissima. Ottimo trattamento. Telefonare 774-961. L4829

TUTTOFARE fissa pratica cucina 30-42 referenziata cercasi per piccola famiglia. Telefonare 48-345 ore [illegible]. L4118

TUTTOFARE fissa pratica [illegible] referenziata [illegible] vanti-trattamento. Tel. 685-942

TUTTOFARE fissa capace cerca famiglia signorile referenze controllabili. Telefonare 396-912. [illegible]

TUTTOFARE fissa [illegible] cercasi famiglia due persone con bambina. Telefonare 764-411. [illegible]

TUTTOFARE per piccola famiglia vecchietta signore, presenza decor. Tel. 21-864

URGE apprendista gli prima cucitura in serie macchina moderna. Presentarsi Mezzera, corso Potenza 140. 84794

[illegible] lavorante, [illegible] confezione, fantasia. Mirardo, via A. Rosmini 2.

UNCHINO lavoranti sarta donna abituate cotone. Corso Unione Sovietica 85, Pozzetti. F3005

VETRINISTA calzature [illegible] cercasi, Scrivere casella [illegible], SPI, Torino.

PROPAGANDISTE buona presenza cercansi serie ditta per [illegible] lavoro organizzato elettrodomestici. Presentarsi via Nizza 19 dalle 10 alle 11. 84879

RAGIONIERE disponendo ufficio magazzino Torino massimo[illegible] Scrivere casella 6065, SPI, Torino. 84[illegible]

RAPPRESENTANTI cercansi vendita bigiotteria [illegible] scrittoio, calendari ecc. Scrivere casella 143 B, SPI, Milano.

RASCH districi ed affini accuratamente vendita a pratici introduttissimi clientela anche privata. Scrivere casella 6169, SPI, Torino. 03938

SEGRETARIA, ospeca contabilità, traduzioni clienti, lavoro indipendente. Medio età, presenza, offresi. Scrivere casella 3192, SPI, Torino. F2709

SOCIETA' disponendo organizzazione doppio proprio lungo pratica vendita liquori vini fini e comuni, introdotta bar tabaccai ristoranti vinicole drogherie, assume sulla rappresentanza per Torino e provincia. Tel. 81766. Scrivere casella 6164, SPI, Torino. 84822

TENTIQUATTRENNE con auto introdotto drogherie casalinghi provinciale [illegible] per vendita ben sviluppati articoli [illegible] Scrivere casella [illegible] SPI, Torino. L4[illegible]

VIAGGIATORE cuoio rivenditori pronto con clienti cerca ditta per rappresentanza. Scrivere casella 6183, SPI, Torino.

VIAGGIATORE ditta Italia preparazione tecnica e commerciale ramo apparecchiatura [illegible] e chirurgiche munic. Rispondo, diaria e provvigioni. Offerte casella 1223 SPI, Torino. [illegible]

dal 1° aprile

4 voli settimanali

sulle rotte africane dell'ALITALIA

agli scali di
JOHANNESBURG
SALISBURY
NAIROBI
MOGADISCIO
ADEN
KARTOUM

si aggiunge il

nuovo collegamento

con

ENTEBBE

sulle rive del lago Vittoria

sui rapidi e confortevoli quadrimotori **DC-6B**
servizio inappuntabile - la migliore cucina internazionale

ALITALIA

PER INFORMAZIONI E PRENOTAZIONI [illegible] AL VOSTRO AGENTE DI VIAGGIO O ALLE [illegible] ALITALIA

PUBBLICITÀ 57 E 110

LABORATORIO farmaceutico cerca propagandista medico provata capacità proficuamente residente in zona provincia Novara Vercelli. Scrivere casella 6127, SPI, Torino. F3651

MOTO [illegible] prodotto largo consumo affidereste [illegible] Torino cliente, provviste Torino, provviste Piemonte e organizzazione o produttori avanti autocarro leggero, introdotti balocie, bazz, cancinerie. Specialmo referenze et controllo mensile movimentazione merce. Scrivere [illegible] 8231, SPI, Torino.

ABILI detectives svolgono indagini, sorvegliano. Mondini, Cavour 5, tel. 531-151

ACCENTAMENTI infissi, sorveglianza indagini, informazioni ovunque, ufficiale, [illegible] Cristina 111, tel. 887-574.

AGENTI Agenzia commerciale residenza Torino, colpri vernici pennelli, vasta clientela acquisita, cerca agenzie piazza e provincia con o senza automezzo. Indispensabile palmare auto con radio Fiat compagnazione per gli smerigliati. Ottimi mensili garantiti. Scrivere [illegible] 3094, SPI, Torino.

AGENTI introdotti [illegible] ai stabilimenti affidiremmo vendita ballonerie a motore. Scrivere casella 6140, SPI, Torino. 03923

PRODUTTRICE vestiti ed [illegible] sopolimi cerca agenti introdotti per vendita diretta. Scrivere referenziando casella 3321, SPI, Torino. M4099

PROPAGANDISTA, militare congedato, con titolo studio, già capace di lavoro ufficio cerca. Scrivere casella 1314, SPI, Torino. 884

PROPAGANDISTA, veramente ben introdotta Torino e provincia, cerca serio Cuoio specialità pelletterie, eventuale abbinamento. Scrivere casella 6050, SPI, Torino. 84368

PROPAGANDISTE pratiche vendita famiglie casalinghi. Guadagno immediato. Telefonare 876 783 ore 12-13. [illegible]

RAPPRESENTANTE affermato profumerie, affini cercasi Piemonte. Casella 603, SPI, Torino. 6[illegible]

ACCORDIAMO vantaggiosa garanzia automezzi 60%, minori automezzi, [illegible] bancario sestiere, lungo rateazioni. Usabarato, cerco da Distinto 5; tel. 42-211.

ACQUISTIAMO contanti autovetture carrozzerie. Telefonare 81-832, Fo 42.

ACQUISTO contanti 1400 (103) [illegible]. Telefonare [illegible].

ACQUISTO di privato Lancia Flaminia purchè ultima occasione. Telef 683-189

ACQUISTO furgone adatto trasporto mobili, piccola-grande portata rimorchio, [illegible]. Scrivere casella 1174, SPI, Torino. [illegible]

ACQUISTO vettura sinistrata o fuoriuso adatto trasformare camioncino. Telefonare 294-545. F3040

ALFA Romeo, Commissionario Gatto Vodu, via Filadelfia 51 e [illegible] Granisci 15, Torino. Pronta consegna Giulietta portiera e T.I. Prove, dimostrazioni e prenotazioni 2000 e Dauphine. Pronta consegna autocarro 1Bille e Romeo. Adeguata liquidazioni di permuta e [illegible] rateizzazioni usato. 24335

ALFA Romeo, Circolista T.I. [illegible] sport, pronta consegna, dimostrazioni 2000 e Dauphine. Massima valutazioni usate. Facilitazioni pagamento. Autoscuola Bordone, Nizza 31, telef. 683-313, 683-681. 311

ALL'AUTOSALONE « Duetorre », Roma 327 bis, tel. 43-536: Distinto taxi cpt. Brava, seminuova. Fiatissima, Appia [illegible]. 3 32, 3 12 liquigas, [illegible] 2000-2500. Camioncini, rateazioni. 898

APPIA coupé Pinin Farina fine 1957 vendo. Via Sant 25. [illegible]

APPIA bellissima fine 58 vendo, o privato, Telefonare [illegible] Chivasso.

APPIA fine 1954 bellissima, Ardea qualiro-cilindri marce, 100 Fiorilissa fine 1957 seminuovo, 103 normale, 600, 600, vetture gardiniere, belvedere. Rateazioni. Sant'Antonino 8. 855

AURELIA 1950, [illegible] nuova, vende privato. Telefonare 767-341. M4120

AURELIA B 21 nero 1952, gran ottima vendesi 240.000. Telefonare [illegible]-605.

AUTOBIANCHI 682, 625, 666 57. [illegible] Taurus ribaltabili, 650 rateali. Rateo 6 posti maneggevoli, rimorchio Viberti 62 [illegible] perfettissimo. Bota Aalfa, 600 Lurgone nuovissime, ecc. Salasco, Fiat-cia 21. Telefonare 753-988. 254

AUTOCARRI Leoncino lungo, super Taurus, 3 Re, 634, ribaltabili, vendo. Feroma 11. 84644

AUTOCARRO 615 motta chiusi lungo revisionato nuovo, 615 motta furgonato trasporto carni macellaio, bestiame [illegible]. Conti, Saluzzo 152. 513

AUTOMOBILISMO moderna nuova 500, salmino, 600 nuove, 103, 1400. Telefonare 276-031. 7476

AUTO-UNION 1000, rimorchi in eccezionale Rallye del Sestriere, Stupenda, cinque posti, premiazioni impeccabilissimi. Provatela. Autocentro, Pinelli 14. 3550

BELLA vetturetta berlina vera occasione 120.000 cambio Ardea. Telef 281-432.

BELLISSIMA 103 T, dicembre [illegible] 600, 500 C, amici proprietari, cambiasi, [illegible]. Telef. 764-378. M3984

BIANCHINA [illegible] bicolore [illegible] Depolino, Bellia [illegible] cuoio, Vignale 117. L4656

CAMIONCINI 1100 T 4 q.li 1100-R Bellia [illegible] Tuscolana. Telef. 890-578

CAMIONCINO 1100 10 quintali, Ghardonne 1500 Bl, adatto ambulanti, vendo facilitando, Pe 42. Telef. [illegible].

CAMIONISTI, attenzione, occasione estrema, vendo Bianchi Filarzie 1957 rimodulate; eventualmente permuto veicolo. Telefonare 790-973. L5002

CARROZZERIA Bimbo Cesare, via Cuneo 20, telef. 276-760; eliminante specializzata riparazioni veicoli accidentati verniciature gran lusso internazionali.

COMPRO camion[illegible] qualunque tipo [illegible]. F. Vigliano 44

CONSENTI acquistare 600, non recente, [illegible] ottima, perdi km. e motore ancora ridotto. Telefonare 45-927. L5033

COPERTONI impermeabili (fotoni) in lana, canapa, cotone, per autoparti, rimorchi, padiglioni bolli, parapetti, copriasito, teloni campeggio, Mauro, corso Francia 320. 1330

FIAT [illegible] 500 a lire 12.000 mensili in vistoria che possedi per [illegible], carrozzeria, [illegible], velocità, interpellateci Sarotto, Commissionaria Fiat, corso Stati-Uniti 141. 926

FIAT-SAVA Commissionaria, via Nizza 30, cassa accettazione automezzi autoveicoli industriali 500, 600, 1100, 1200, 1400, 1900, Appia, Aurelia 6 20 gran turismo, giardiniera, belvedere, furgoncini, autocarri leggeri, medi, pesanti 1100 quintali, diesel, 615 furgoni camioncini 638, [illegible]. Corsoli, rateazioni. 850

FIAT 1100/103-58 km. 5000 circa, vendo. Telef. 294-915 ore pasti. M4091

FIAT 1400 B più nuovo pochi chilometri come nuova vende privato. Tel. 21-806.

FINANZIAMENTI rapidi su autoveicoli e [illegible]. Pianka 4 D, tel. 45-128. 620

FIORETTINO splendidissima auto, gran tecnici valorizzato massimo. Telef. 54-591. 53-560. 10340

GAS liquido impianti perfetti prezzi assoluta concorrenza. Novelli, tel. 890-768.

GAS liquido impianti [illegible] concorrenza. Autoriparazioni Novelli, telefonare 890-768. 84778

GIULIETTA Sprint rossa seminuova vendesi. Rizza 29, telef. 61-091. 84832

GIULIETTE T.I. Sprint e Spider ultimo modello, vende [illegible] visitare concessionario Dario Vico, via Filadelfia 51 Torino (telef. 296-914). 3432

GOCCIONCINI 700, cassone ad libri, 865.000. Agenzia, Tricicatti 29, Torino.

GRAN Turismo Lancia II serie, ottime condizioni, vendesi. Telefonare 528-777.

JEEP originale grigio-verde perfetta completa accessori vendesi 600.000. Scrivere ing. Bodo Felice, Castiglione Torinese. 84826

LAMAN marca di fabbrica. [illegible] cuscinetti gas liquidi e [illegible] Chivasso 24, telef. 20-883. [illegible]

LANCIA commercializzata vendo a C., via Andovvecondo 2, tel. 41-464. Prestazione [illegible] III serie per prontissima consegna. 3095

LIQUIDIAS impianti perfezionatissimi ovi [illegible] munane 40.000, prezzi concorrenza. Marconelli 50, telef. 25-109.

METANO impianti perfetti gas 40.000 [illegible] uso gratuito, Centrale rifornimento Spem, telef. 280-800. [illegible]

M.G. sport biallore 200 ora vendita diretta. [illegible] Automatico, Pinelli 14.

MOBILIFICIO acquista camioncino 103 T o 615 o similare. Treves, Carmala 17. Telefono 44-486. 834

NIZZA 54, tel. 694-006, compra v